

3. Manejo de la aplicación

- Descripción general del programa
- Manejo de los marcadores
- Importar/Exportar
- Importar tareas de Ergo/IBV Tool
- Manejo del buscador
- Asistente para seleccionar módulos
- Modo de análisis ISO
- Añadir fotografías
- Añadir firma
- Manejo del vídeo
- Manejo de los informes
- Base de datos ErgoBD
- Gestor de cuestionarios
- Integración con Smart OSH

DESCRIPCIÓN GENERAL DEL PROGRAMA

Ergo/IBV es una aplicación Windows para la evaluación de riesgos ergonómicos del trabajo. Inicialmente se ofrece una imagen de presentación (Figura 1) que, tras desaparecer automáticamente, deja el programa listo para ser ejecutado.



Figura 1. Imagen de presentación de Ergo/IBV

La ventana principal de la aplicación aparece rotulada con el icono y nombre del programa, y dispone de varias zonas bajo la barra de menús (Figura 2). La parte superior muestra los botones de la barra de herramientas y el desplegable de los marcadores, cuyas funciones se describen después. Debajo de lo anterior, aparece una página web con información y enlaces relevantes.

El resto de la ventana es intercambiable entre los varios modos de visualización: la **vista web** (Figura 2), la **vista de evaluación** (Figura 3) que es la zona donde el evaluador puede realizar los análisis de tareas, y la **vista de diseño** (Figura 4) que es la zona donde se puede estudiar diseños de puestos de trabajo.



Figura 2. Vista web de inicio

CASO DE ESTUDIO	TAREA	EMPRESA	FECHA	MÓDULO
Ejemplo Manual de Cargas	Reserva de un cargo	XXXX	15/03/2018	ErgoCheck
	Ejemplo Puestos empresa NNN NNN	NNN NNN	03/04/2009	MHC Leonados
	Levantamiento de cajas	NNN NNN	07/09/2022	MHC Simple Levant.
	A - Levantamiento contenedor	NNN NNN	06/09/2022	MHC Múltiple
	Absorción de cajas en estanterías	NNN NNN	07/09/2022	MHC Simple Levant.
	B - Levantamiento pieza	NNN NNN	06/09/2022	MHC Simple Levant.
	Empaquetado de productos	NNN NNN	07/09/2022	MHC Variable
	Trasador de pedidos en un almacén	NNN NNN	07/09/2022	MHC Variable
	V - Trasador pedidos	NNN NNN	21/03/2023	MHC OS1 (Macos)
	Fábrica NCM026	XXXX	28/10/2022	MHC Secuencial
	Rolator 1	NNNNNNNNNN	22/03/2023	HSE (MAC-RAPP)
	Almacén HSE	XXX	22/03/2017	MMP (MAPO)
	Ejemplo MAPO	Ejemplo ambulante	XMAP	16/03/2017
Ejemplo quirúrgico		XMAP	14/03/2017	MMP (MAPO)
Ejemplo salas hospitalización		XMAP	15/03/2018	ErgoCheck
Ejemplo Posturas, Movimientos Repetitivos y Fuerzas	Ejemplo empresa XMAP	XMAP	01/01/1997	T Repetitivas
	Almacén de narapas	VV	28/03/2014	LINE P (EZA)
	Empleado planta motores sector automoción	VV	30/03/2010	Fue@SER@
	Lavandería	VV	20/05/2009	OCRA
	Máquina de producción de componentes mecánicos	VV	15/03/2018	ErgoCheck
	Otros Puestos empresa VV	VV	15/03/2018	ErgoCheck
	Puestos empresa VV	VV	07/03/2024	Fue@RUL@
	Operario de taller	VV	27/03/2014	T Repetitivas
	Recolección en campo	VV	01/01/1997	Fue@WAS@
	Remachado metálico	VV	01/05/2004	OCRA
	Administrativa	ZZZ	03/03/2021	ErgoMeter
Ejemplo Varios	Almacén conservas- Preparación de palets	XXXX	09/03/2021	Ergo-50
	Clasificación de materiales	ZZZZ	15/03/2018	ErgoCheck
	Puestos empresa ZZZ	ZZZ	04/02/2022	Teletabajo
	Teletabajo sección X	ABC		

Figura 3. Vista de Evaluación



Figura 4. Vista de Diseño

En el uso de la aplicación se manejan los siguientes conceptos:

- **Tarea:** es un análisis realizado con cualquiera de los *módulos* de evaluación de riesgos disponibles en la aplicación, y se corresponde con un fichero que se guarda en el *caso de estudio* y en la *carpeta de trabajo* deseados. Cada fichero contiene una única tarea. Los nombres de estos ficheros son gestionados por Ergo/IBV, identificándose mediante un prefijo basado en el nombre de la tarea y la extensión **.ergo**.
- **Puesto de trabajo:** es un estudio realizado con el *módulo* de *diseño antropométrico del puesto de trabajo* disponible en la aplicación, y se corresponde con un fichero que se guarda en el *caso de estudio* y en la *carpeta de trabajo* deseados. Cada fichero contiene un único puesto. Los nombres de estos ficheros son gestionados por Ergo/IBV, identificándose mediante un prefijo basado en el nombre de la tarea y la extensión **.ergo**.

Importante: Los nombres de fichero (correspondientes a tareas o a puestos de trabajo) no deben cambiarse desde el explorador de Windows, ya que la aplicación volverá a modificar cada nombre cuando sea necesario. Tampoco es recomendable copiar, pegar y borrar los ficheros directamente desde el explorador de Windows; estas operaciones deben hacerse desde el propio Ergo/IBV.

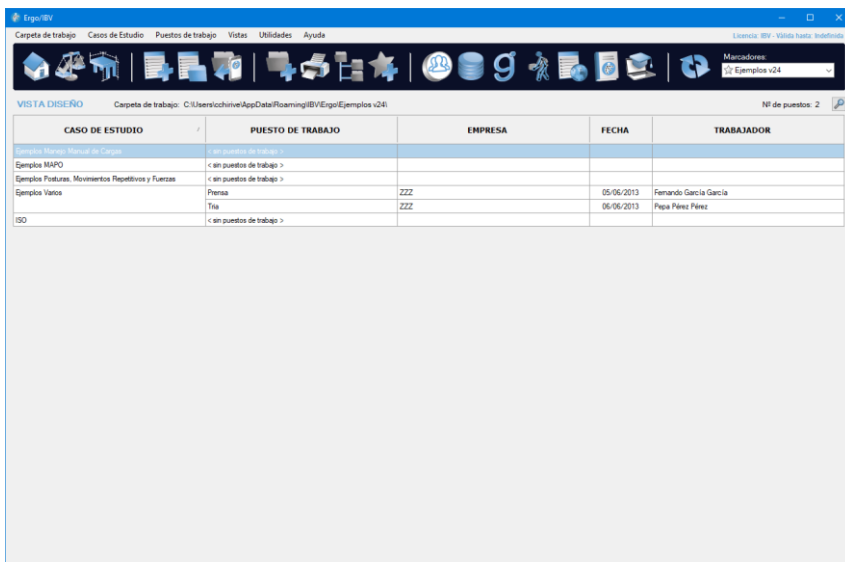
- **Caso de Estudio:** es una agrupación de tareas y/o puestos de trabajo, y se corresponde con una carpeta de Windows ubicada en una *carpeta de trabajo*.
- **Carpeta de trabajo:** es el directorio sobre el que se trabaja en un momento dado. En la ella se crean casos de estudio y se opera con las tareas o con los puestos de trabajo (crear, copiar, borrar, importar tareas, etc.). Su contenido se muestra como una lista de casos de estudio compuestos de tareas o de puestos. Es posible cambiar de carpeta de trabajo en cualquier momento, desde el menú o desde la barra de herramientas.

VISTA DE EVALUACIÓN. Muestra la lista casos de estudio y tareas de una *carpeta de trabajo* (Figura 3), y la encabeza con la siguiente información:

- **Carpeta de trabajo:** muestra el directorio sobre el que se está trabajando, donde se encuentran los casos de estudio de la lista.
- **Nº de tareas:** indica cuántas tareas contiene la lista.

Por cada fila de la lista se identifican los siguientes campos (que permiten reordenar la lista en cualquier momento, pulsando el rótulo correspondiente):

- **Caso de estudio:** nombre de la agrupación de tareas.
- **Tarea:** nombre asignado por el evaluador para la tarea.
- **Empresa:** nombre de la empresa o centro de trabajo donde se desarrolla la tarea.
- **Fecha** del análisis de la tarea.
- **Módulo:** nombre (completo o abreviado) del módulo de evaluación de riesgos utilizado para el análisis.

VISTA DE DISEÑO. Muestra la lista de puestos de trabajo de una *carpeta de trabajo* (Figura 4), y aparece encabezada con la siguiente información:

- **Carpeta de trabajo:** muestra el directorio sobre el que se está trabajando, donde se encuentran los casos de estudio de la lista.
- **Nº de puestos:** indica cuántos puestos de trabajo contiene la lista.

Por cada fila de la lista se identifican los siguientes campos (que permiten reordenar la lista en cualquier momento, pulsando el rótulo correspondiente):

- **Caso de estudio:** nombre de la agrupación de puestos de trabajo.

- **Puesto de trabajo:** nombre asignado por el usuario al puesto de trabajo.
- **Empresa:** nombre de la empresa o centro de trabajo al que pertenece el puesto.
- **Fecha** del estudio del puesto de trabajo.
- **Trabajador:** nombre (completo o abreviado) o código de identificación del trabajador para el que se estudia la adaptación del puesto de trabajo.

Esta vista puede requerir autenticación si tiene activada la protección de datos [ver capítulo "Anexo 4: Protección de Datos"].

MENÚS. En la parte superior de la ventana existe una barra de menús para realizar diversas funciones y obtener información. Los comandos que contienen los menús son los siguientes:

Carpeta de trabajo

- *Cambiar carpeta de trabajo:* abre un diálogo que permite seleccionar una carpeta de trabajo diferente.
- *Explorar carpeta de trabajo:* abre el explorador de archivos de Windows en la carpeta de trabajo.
- *Añadir marcador:* permite crear un marcador (acceso directo) para la carpeta actual, de forma rápida.
- *Gestionar marcadores:* abre una ventana específica para realizar la gestión completa de los marcadores de las carpetas, tal como se explica después [ver apartado "Manejo de los marcadores"].

Casos de Estudio

- *Nuevo:* permite crear un caso de estudio nuevo.
- *Eliminar:* borra de forma permanente el caso de estudio seleccionado junto con todas las tareas y/o puestos de trabajo que contenga.
- *Modificar:* permite ver o cambiar los datos del caso de estudio seleccionado.
- *Informe:* genera un informe del caso de estudio seleccionado.

Tareas

Este menú sólo se activa en la vista de *Evaluación*.

- **Nueva:** permite crear una tarea nueva para ser analizada con uno de los *módulos* de evaluación disponibles.
- **Abrir:** muestra la tarea seleccionada para ver o cambiar sus datos. También puede abrirse haciendo doble clic en la fila correspondiente de la lista de tareas.
- **Eliminar:** borra permanentemente las tareas seleccionadas en la lista. Desde las listas de *Recientemente usado* o *Última búsqueda* [ver "*Desplegable de marcadores*", en el presente capítulo], simplemente se borra en la lista la referencia a la tarea, no se borra el fichero asociado a la tarea.
- **Copiar:** permite crear una copia de la tarea seleccionada, identificándola como *copia*.
- **Mover:** permite cambiar la ubicación de las tareas seleccionadas (las guarda en la carpeta de destino y las borra automáticamente de la carpeta de origen).
- **Buscar:** abre una ventana específica para localizar tareas guardadas en cualquier directorio, utilizando diferentes filtros de búsqueda [ver "*Manejo del buscador*", en el presente capítulo].
- **Importar:** permite traer tareas al caso de estudio seleccionado; pueden ser ficheros tanto de la versión actual del programa como de versiones anteriores [ver "*Importar/Exportar*", en el presente capítulo].
- **Exportar:** permite guardar las tareas seleccionadas en la lista actual en otra ubicación que se ha de especificar [ver "*Importar/Exportar*", en el presente capítulo].

Puestos de trabajo

Este menú sólo se activa en la vista de *Diseño*.

- **Nuevo:** permite crear un puesto de trabajo con el módulo de *Diseño antropométrico del puesto de trabajo*.
- **Abrir:** muestra el puesto de trabajo seleccionado para ver o cambiar sus datos. También puede abrirse haciendo doble clic en la fila correspondiente de la lista de puestos.
- **Eliminar:** borra permanentemente los puestos de trabajo seleccionados en la lista. Desde las listas de *Recientemente usado* o *Última búsqueda* [ver "*Desplegable de marcadores*", en el presente

capítulo], simplemente se borra en la lista la referencia al puesto, no se borra el fichero asociado al puesto de trabajo.

- **Copiar:** permite crear una copia del puesto de trabajo seleccionado, identificándolo como *copia*.
- **Mover:** permite cambiar la ubicación de los puestos de trabajo seleccionados (los guarda en la carpeta de destino y los borra automáticamente de la carpeta de origen).
- **Buscar:** abre una ventana específica para localizar puestos de trabajo guardados en cualquier directorio, utilizando diferentes filtros de búsqueda [ver “*Manejo del buscador*”, en el presente capítulo].
- **Importar:** permite traer puestos de trabajo al caso de estudio seleccionado [ver “*Importar/Exportar*”, en el presente capítulo].
- **Exportar:** permite guardar los puestos de trabajo seleccionados en la lista actual en otra carpeta que se ha de especificar [ver “*Importar/Exportar*”, en el presente capítulo].

Vistas

- **Inicio:** Abre la página web de inicio de Ergo/IBV.
- **Evaluación:** Activa la vista de Evaluación, mostrando la lista de tareas de la *carpeta de trabajo*.
- **Diseño:** Activa la vista de Diseño, mostrando la lista de puestos de trabajo de la *carpeta de trabajo*.

Utilidades

- **Área de cliente:** Acceso al portal de referencia desarrollado por el IBV para los profesionales que trabajan en el ámbito de la ergonomía y salud laboral. Desde el mismo es posible seguir la actualidad generada en ergonomía, obtener documentos relevantes o intercambiar impresiones con otros usuarios de la aplicación.
- **ErgoBD:** permite acceder a la base de datos de ayuda al diseño ergonómico del trabajo, cuyo manejo se explicará con detalle en el último capítulo del presente manual.
- **ErgoGénero.** abre la herramienta web para realizar un análisis general de los riesgos ergonómicos con enfoque de género, tanto de la empresa de manera general, como para cada puesto de trabajo que se desee.
- **Ergo/IBV Exoesqueletos:** abre la herramienta web interactiva que permite a las empresas analizar la viabilidad de incorporar

exoesqueletos en sus puestos y facilita el proceso de selección, compra e implantación de exoesqueletos.

- **Gestor de cuestionarios:** abre una herramienta opcional que permite la recogida de cuestionarios de evaluación de riesgos vía web, para incorporar automáticamente sus datos en la aplicación Ergo/IBV. Actualmente sólo está habilitada dicha herramienta para los cuestionarios asociados a los módulos *Ergo+50* y *Teletrabajo* de Ergo/IBV [ver "*Gestor de Cuestionarios*", en el presente capítulo].
- **Configurar** (Figura 5): muestra una ventana de configuración donde se permite: cargar la imagen del logotipo de la empresa (para ser incluida en todos los informes generados por el programa); activar y desactivar el modo de funcionamiento ISO [ver "*Modo de análisis ISO*", en el presente capítulo].



Figura 5. Ventana de configuración (menú Utilidades)

- **Cambiar contraseña:** Permite cambiar la contraseña del usuario identificado en la sesión de Ergo/IBV. Este comando sólo está visible si se ha habilitado la protección de datos [ver capítulo "*Anexo 4: Protección de Datos*"]
- **Licencia:** abre una ventana que muestra los datos de la licencia de uso.

- *Seleccionar impresora:* permite configurar la impresora por defecto y especificar las condiciones asociadas a la impresión.

Ayuda

- *Manual:* proporciona acceso on-line a todos los capítulos y anexos que componen el presente manual del usuario, en formato PDF. También permite acceder a las fichas de datos para recoger la información de la tarea que se requiere para aplicar los módulos de evaluación de riesgos. Pueden ser útiles cuando no se dispone de ordenador en el momento de analizar la tarea en el puesto de trabajo.
- *Acerca de* (Figura 6): ofrece información sobre la versión actual del programa, incluyendo las entidades que han colaborado con el IBV en el desarrollo de cada uno de los *módulos* de la aplicación. Ofrece también acceso al contrato de licencia de Ergo/IBV



Figura 6. Acerca de (menú Ayuda)

BARRA DE HERRAMIENTAS. Los botones de la barra de herramientas de la ventana principal se asocian a comandos de menús que ya se han

mencionado. Algunos de estos botones cambian en función de si se activa la vista de evaluación o la de diseño:



Abrir página de inicio. Muestra la página web de inicio de Ergo/IBV.



Abrir vista de Evaluación. Muestra la lista de tareas de la última carpeta de trabajo utilizada.



Abrir vista de Diseño. Muestra la lista de puestos de trabajo de la última carpeta de trabajo utilizada.



Nueva Tarea / Puesto de trabajo. Crea una tarea o puesto de trabajo.



Abrir Tarea / Puesto de trabajo. Muestra la tarea o puesto de trabajo seleccionado en la lista.



Importar Tareas de Ergo/IBV Tool. Importa tareas creadas en la aplicación móvil Ergo/IBV Tool.



Nuevo caso de estudio. Crea un caso de estudio vacío en el que se podrán incluir tareas / puestos de trabajo.



Informe del caso de estudio. Genera un informe con la relación de tareas / puestos de trabajo del caso de estudio seleccionado.



Cambiar carpeta de trabajo. Permite seleccionar una carpeta de trabajo diferente.



Añadir marcador. Permite crear un marcador para la carpeta de trabajo actual (acceso directo de forma rápida)



Abrir Área de cliente. Permite acceder al portal web para clientes Ergo/IBV.



Abrir ErgoBD. Permite acceder a la base de datos on-line de ayuda al diseño ergonómico del trabajo.



Abrir ErgoGénero. Permite acceder a la herramienta web para realizar un análisis general de los riesgos ergonómicos con enfoque de género, tanto de la empresa de manera general, como para cada puesto de trabajo que se desee.



Abrir Ergo/IBV Exoesqueletos. Permite acceder a la herramienta web interactiva que posibilita a las empresas analizar la viabilidad de incorporar exoesqueletos en sus puestos y facilita el proceso de selección, compra e implantación de exoesqueletos.



Abrir Gestor de cuestionarios. Permite acceder a la herramienta web Gestor de cuestionarios.



Abrir Manual de usuario. Permite acceso on-line a todos los capítulos y anexos que componen el presente manual del usuario, en formato PDF.



Abrir Curso de uso y manejo. Permite acceso al curso on-line de Ergo/IBV. También permite acceder a las fichas de datos para recoger la información de la tarea que se requiere para aplicar los módulos de evaluación de riesgos. Pueden ser útiles cuando no se dispone de ordenador en el momento de analizar la tarea en el puesto de trabajo.



Refrescar contenido. Se refresca el contenido de la vista actual.

FUNCIONALIDAD DISPONIBLE EN LAS LISTAS. Hay una serie de funciones que pueden realizarse sobre una lista de tareas o de puestos de trabajo:

Buscador. Cuando la lista que se está visualizando es muy extensa, puede utilizarse un buscador de texto en la lista (Figura 7) que se activa desde la pequeña lupa situada en el extremo superior derecho de la ventana.

Puede usarse tanto en la vista de Evaluación como en la de Diseño. En la primera busca en los campos *Tarea* y *Empresa*, y en la de Diseño busca en los campos *Puesto de trabajo*, *Empresa* y *Trabajador*.



Al pulsar el botón '*Buscar en la lista actual*' aparece la casilla '*Encontrar*', donde hay que introducir el texto deseado (considerando la acentuación ortográfica). Utilizar los botones '*Buscar siguiente*' y '*Buscar anterior*' para moverse dentro de la lista.

CASO DE ESTUDIO	TAREA	EMPRESA	FECHA	MÓDULO
Ejemplo Manep Manual de Cargas	Análisis de un caso	NNN NNN	06/09/2022	MMC Simple Análisis
	Ejemplo Puestos empresa NNN NNN	NNN NNN	15/03/2018	ErgoCheck
	Levantamiento de cajas	NNN NNN	03/04/2009	MMC Lesionados
	A - Levantamiento contenedor	NNN NNN	07/09/2022	MMC Simple Levant.
	Almacenamiento de cajas en estanterías	NNN NNN	06/09/2022	MMC Múltiple
	B - Levantamiento pieza	NNN NNN	07/09/2022	MMC Simple Levant.
	Empaquetado de productos	NNN NNN	06/09/2022	MMC Simple Levant.
	V - Trador pedidos	NNN NNN	07/09/2022	MMC Variable
	Fábrica NOM036	XXXX	21/03/2023	NOM 036 I (México)
	Rotación 1	NNNNNNNNNN	28/10/2022	MMC Secuencial
Ejemplo MAPO	Almacén HSE	XXX	22/03/2023	HSE (BAC/RAPP)
	Ejemplo ambulato	XMAP	22/03/2017	MAP (MAPO)
	Ejemplo químico	XMAP	16/03/2017	MAP (MAPO)
Ejemplo Posturas, Movimientos Repetitivos y Fuerzas	Ejemplo sosis hivalidacion	XMAP	16/03/2017	MAP (MAPO)
	Ejemplo empresa XMAP	XMAP	15/03/2018	ErgoCheck
	Almacenado de mercancías	VV	01/01/1997	T.P.eathtivas
	Empleado planta motores sector automoción	VV	28/03/2014	LINE FUERZAS
	Lavandería	VV	30/03/2010	Fue(PREBA)
	Máquina de producción de componentes mecánicos	VV	20/05/2009	OCRA
	Otros Puestos empresa VV	VV	15/03/2018	ErgoCheck
	Puestos empresa VV	VV	15/03/2018	ErgoCheck
	Quemado de lúpul	VV	07/03/2024	Fue(ULAJ)
	Recolección en campo	VV	27/03/2014	T.P.eathtivas
Ejemplo Varios	Remachado metálico	VV	01/01/1997	Fue(DWAS)
	Administrativa	ZZZ	01/05/2004	Olona
	Almacén conserva- Preparación de palets	XXXX	03/03/2021	ErgoMeter
	Clasificación de metales	ZZZZ	09/03/2021	Ergo50
	Puestos empresa ZZZ	ZZZ	15/03/2018	ErgoCheck
Teletrabajo sección X	ABC	04/02/2022	Teletrabajo	

Figura 7. Buscador de texto en la lista

Menú contextual. Si se pulsa con el botón derecho del ratón sobre la lista, aparece un menú contextual con las siguientes opciones:

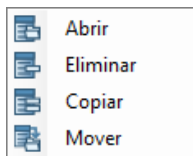

- **Abrir:** muestra la tarea o puesto de trabajo seleccionado en la lista.
- **Eliminar:** borra permanentemente las tareas o puestos de trabajo seleccionados en la lista.
- **Copiar:** crea una copia de la tarea o puesto de trabajo seleccionado en la lista.
- **Mover:** permite cambiar la ubicación de las tareas o puestos de trabajo seleccionados en la lista.

Arrastrar y soltar. También es posible mover o copiar tareas y puestos de trabajo pinchando con el botón izquierdo del ratón sobre un elemento de la lista, arrastrándolo y soltándolo en otra zona de la lista. Si cuando se suelta el botón del ratón, está pulsada la tecla "Ctrl" del teclado, se hará una copia del elemento arrastrado, si no está pulsada, se moverá dicho elemento de un caso de estudio a otro.

MANEJO DE LOS MARCADORES

Un marcador es un acceso directo que facilita la selección de una *carpeta de trabajo*. Su uso es opcional, y pueden crearse tantos marcadores como se desee.

La gestión completa de los marcadores se realiza a través de una ventana específica que se explica a continuación, pero también pueden hacerse algunas operaciones de forma rápida:

- Crear un marcador para la carpeta de trabajo actual, mediante el menú '*Carpeta de trabajo | Añadir marcador*', como ya se ha indicado.
- Seleccionar un marcador ya existente para cambiar de carpeta de trabajo, mediante el desplegable de marcadores que se detalla después.

Gestión de marcadores. Se dispone de una ventana para gestionar los marcadores de las carpetas (Figura 8), a la que se accede desde el menú '*Carpeta de trabajo | Gestionar marcadores*'. Esta ventana permite seleccionar un marcador para cambiar a la carpeta de trabajo asociada y, además, posibilita la creación, borrado y modificación de marcadores.

En dicha ventana se muestran los marcadores existentes en forma de tabla, donde se identifica lo siguiente por cada fila:

- **Alias.** Por defecto será el nombre de la carpeta asociada, aunque se puede modificar en cualquier momento.
- **Favorito.** Marcar la casilla si se quiere destacar el marcador como favorito al visualizarlo en el desplegable.
- **Ubicación.** Muestra el directorio donde se ubica la carpeta asociada.
- **Fecha creación.** Indica cuándo se creó el marcador.
- **Último acceso.** Indica cuándo se accedió por última vez a la carpeta asociada.

Los botones de esta ventana realizan las siguientes funciones:

- **Borrar.** Elimina el marcador seleccionado, pidiendo confirmación.
- **Nuevo.** Permite crear un marcador para la carpeta que se especifique.
- **Aceptar.** Acepta todas las gestiones realizadas en la tabla y activa como carpeta de trabajo la de la fila seleccionada.
- **Cancelar.** Cancela los cambios en la tabla y cancela la selección de la fila.



Figura 8. Ventana para gestionar marcadores

Desplegable de marcadores. En la parte superior izquierda de la ventana principal se encuentra un desplegable que permite cambiar de forma rápida a otra carpeta de trabajo que disponga de marcador (Figura 9). El desplegable contiene los marcadores de las carpetas que se han usado recientemente, identificados por su *Alias* y precedidos de una estrella (destacada en azul, si se trata de un *Favorito*).

Al final del desplegable también se incluyen otros accesos directos. Uno de ellos replica la funcionalidad ya comentada del menú '*Carpeta de trabajo | Añadir marcador*', que permite crear de forma rápida un nuevo marcador para la carpeta de trabajo actual (**<Añadir marcador>**). Los otros ofrecen listas

especiales que no se corresponden con el contenido de una única carpeta de trabajo, dichas listas muestran tareas si la vista activa es la de *Evaluación* y puestos de trabajo si está activa la vista de *Diseño*:

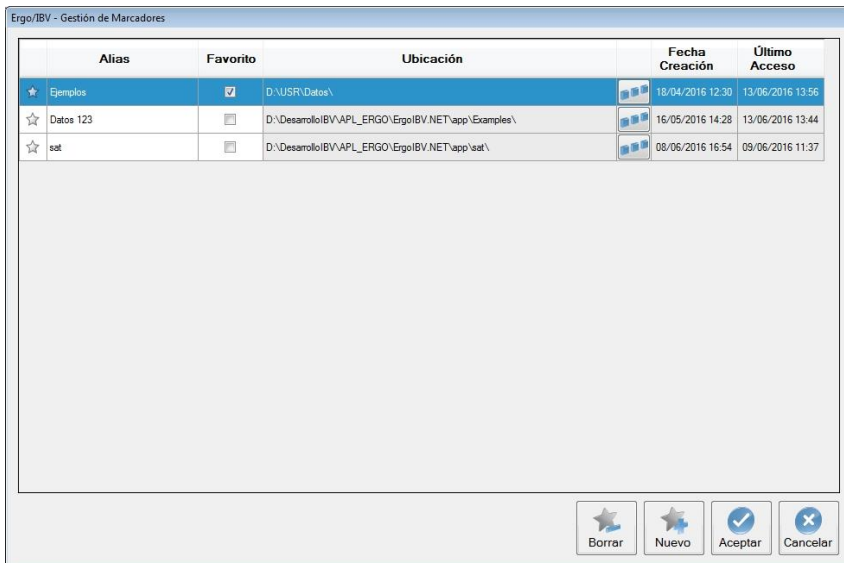
- **<Recientemente usado>** (Figura 10) muestra las tareas o puestos de trabajo abiertos recientemente por el usuario, identificándose la fecha de acceso (en vez de la fecha del análisis).
- **<Última búsqueda>** incluye las tareas o puestos de trabajo localizados la última vez que se utilizó el buscador por directorios [ver apartado "Manejo del buscador"].



Figura 9. Desplegable de marcadores

TAREA	EMPRESA	FECHA ACCESO	MÓDULO	UBICACIÓN
Inicio de sesión	WV	20-03-2024 10:37	Post(RULA)	C:\Users\cortina\AppData\Roaming\IBV\Ergo\Ejemplos\234\Guatemala
Operación de taller	WV	30-03-2024 10:24	Post(RULA)	C:\Users\cortina\AppData\Roaming\IBV\Ergo\Ejemplos\24\Ejemplos
Lavandería	WV	20-03-2024 10:20	Post(PEBA)	C:\Users\cortina\AppData\Roaming\IBV\Ergo\Ejemplos\23_300_Usa
Tela	WV	20-03-2024 9:40	ASE (MAN-RAPP)	C:\Users\cortina\AppData\Roaming\IBV\Ergo\Ejemplos\23_300_Usa
te	WV	15-03-2024 15:37	ASE (MAN-RAPP)	C:\Users\cortina\AppData\Roaming\IBV\Ergo\Ejemplos\23_300_Usa
Prueba Mexico	MEX	15-03-2024 15:36	NOM-D36-1 (Mexico)	C:\Users\cortina\AppData\Roaming\IBV\Ergo\Ejemplos\23_300_Usa
mexican	MEX	14-03-2024 17:00	NOM-D36-1 (Mexico)	C:\Users\cortina\AppData\Roaming\IBV\Ergo\Ejemplos\23_300_Usa
Remachado metálico	WV	14-03-2024 16:45	Post(mo)[WAS]	C:\Users\cortina\AppData\Roaming\IBV\Ergo\Ejemplos\23_300_Usa
Revolución en cambio	WV	14-03-2024 16:40	Post(mo) Tabela	C:\Users\cortina\AppData\Roaming\IBV\Ergo\Ejemplos\23_300_Usa
Teléfono sección X	ABC	14-03-2024 16:20	TeleCheck	C:\Users\cortina\AppData\Roaming\IBV\Ergo\Ejemplos\22\Ejemplos
Punto empresa ZZZ	ZZZ	14-03-2024 16:20	ErgoCheck	C:\Users\cortina\AppData\Roaming\IBV\Ergo\Ejemplos\22\Ejemplos
Clasificación de materiales	ZZZZ	14-03-2024 16:20	Ergo-50	C:\Users\cortina\AppData\Roaming\IBV\Ergo\Ejemplos\22\Ejemplos
Análisis convector: Preparación de paleta	XXXX	14-03-2024 16:20	ErgoRadar	C:\Users\cortina\AppData\Roaming\IBV\Ergo\Ejemplos\22\Ejemplos
Administrativa	ZZZ	14-03-2024 16:19	Office	C:\Users\cortina\AppData\Roaming\IBV\Ergo\Ejemplos\22\Ejemplos
Caja de Ejemplos(RULA)	XXXX	14-03-2024 16:11	Post(mo)[RULA]	C:\Users\cortina\AppData\Roaming\IBV\Ergo\Ejemplos\23_300_Usa
Prueba RULA	XXXX	13-03-2024 9:44	Post(RULA)	C:\Users\cortina\AppData\Roaming\IBV\Ergo\Ejemplos\23_300_Usa
Ejemplos(RULA)	XXXX	12-03-2024 16:22	Post(mo)[RULA]	C:\Users\cortina\AppData\Roaming\IBV\Ergo\Ejemplos\23_300_Usa
Caja de 12x2134	XXXX	12-03-2024 16:20	Post(mo)[RULA]	C:\Users\cortina\AppData\Roaming\IBV\Ergo\Ejemplos\23_300_Usa
Ejemplos(RULA)	XXXX	12-03-2024 14:13	Post(RULA)	C:\Users\cortina\AppData\Roaming\IBV\Ergo\Ejemplos\23_300_Usa
EE-24-0002: ejemplo2 Rula	XXXX	06-03-2024 10:50	Post(RULA)	C:\Users\cortina\AppData\Roaming\IBV\Ergo\Ejemplos\23_300_Usa
Lavandería	WV	05-03-2024 17:01	Post(mo)(PEBA)	C:\Users\cortina\AppData\Roaming\IBV\Ergo\Ejemplos\23_300_Usa
CHICK	WV	01-03-2024 13:42	ErgoCheck	C:\Users\cortina\AppData\Roaming\IBV\Ergo\Ejemplos\23_300_Usa
Pufutas	WV	22-02-2024 12:07	Post(PEBA)	C:\Users\cortina\AppData\Roaming\IBV\Ergo\Ejemplos\23_300_Usa
Pufutas	WV	22-02-2024 12:07	Post(RULA)	C:\Users\cortina\AppData\Roaming\IBV\Ergo\Ejemplos\23_300_Usa
1234123412341234	WV	22-02-2024 10:51	Post(RULA)	C:\Users\cortina\AppData\Roaming\IBV\Ergo\Ejemplos\23_300_Usa
ASDFASD	WV	22-02-2024 10:36	Post(PEBA)	C:\Users\cortina\AppData\Roaming\IBV\Ergo\Ejemplos\23_300_Usa
Lavandería	WV	21-02-2024 16:20	Post(mo)[RULA]	C:\Users\cortina\AppData\Roaming\IBV\Ergo\Ejemplos\23_300_Usa
Análisis convector: Preparación de paleta	XXXX	21-02-2024 9:37	ErgoRadar	C:\Users\cortina\AppData\Roaming\IBV\Ergo\Ejemplos\23_300_Usa
Punto empresa ZZZ	ZZZ	21-02-2024 9:37	ErgoCheck	C:\Users\cortina\AppData\Roaming\IBV\Ergo\Ejemplos\23_300_Usa
Teléfono sección X	ABC	21-02-2024 9:36	TeleCheck	C:\Users\cortina\AppData\Roaming\IBV\Ergo\Ejemplos\23_300_Usa

Figura 10. Lista de tareas recientemente usadas

IMPORTAR/EXPORTAR

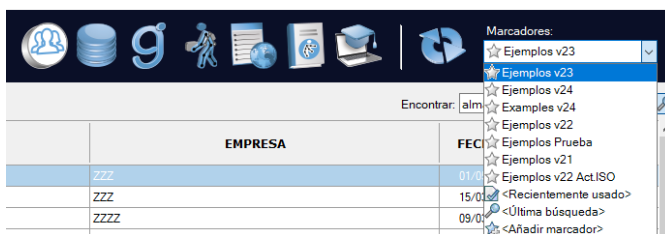
Pueden utilizarse las funciones de Importar o Exportar cuando se desea intercambiar tareas o puestos de trabajo entre carpetas de trabajo o entre diferentes usuarios. Para importar o exportar tareas deberá activar la *Vista de Evaluación*, para importar o exportar puestos de trabajo deberá activar la *Vista de Diseño*.

También hay disponible una opción para importar tareas creadas en la aplicación móvil **Ergo/IBV Tool**. Esta importación se explica con más detalle en el siguiente apartado del presente capítulo.

Exportar. Hay dos formas de exportar tareas o puestos de trabajo desde cualquier lista (menús '*Tareas | Exportar*' o '*Puestos de trabajo | Exportar*'):

- Seleccionar una sola tarea/puesto en la lista, pulsar '*Exportar*' y elegir la ubicación y el nombre del archivo donde se guardará esa tarea/puesto.
- Seleccionar varias tareas/puestos a la vez en la lista, pulsar '*Exportar*' y elegir sólo la ubicación donde se guardarán las tareas/puestos.

Importar. También hay dos formas de importar tareas o puestos de trabajo a la carpeta de trabajo activa (menú '*Tareas | Importar*' o '*Puestos de trabajo | Importar*'):

- Si se trata de una sola tarea/puesto, pulsar '*Importar | Tarea*' o '*Importar | Puesto de trabajo*' y elegir el archivo deseado.
- Si se trata de varias tareas/puestos contenidos en una carpeta, pulsar la opción '*Importar | Carpeta de trabajo*' y elegir la ubicación de la carpeta de origen. Esta función no profundizará en los subdirectorios de la carpeta de origen.

Las tareas guardadas con formatos antiguos (anteriores a la versión 10) deben importarse primero a la versión actual de la aplicación para poder operar sobre ellas. Para ello, sólo con la *Vista de Evaluación* activada, existen dos opciones dentro del menú '*Tareas | Importar | Versión 9 y anteriores*':

- **Archivo.erg.** Permite importar las tareas de un único archivo antiguo (con extensión **.erg**). Todas las tareas contenidas en dicho archivo se importarán a la carpeta de trabajo activa.
- **Importación masiva.** Permite importar todos los archivos **.erg** de la carpeta que se seleccione. En este caso sí que se profundizará en los subdirectorios de la carpeta de origen. Sobre

el directorio correspondiente a la carpeta de trabajo activa se reproducirá la estructura de subdirectorios de la carpeta de origen y, además, se creará una carpeta adicional por cada archivo **.erg** que se importe (donde se alojarán las tareas contenidas en dicho archivo).

Las tareas y puestos de trabajo importados aparecen en la lista de <Recientemente usado>, lo que puede resultar de utilidad tras realizar una *Importación masiva* (para revisar qué tareas se han importado y dónde han sido ubicadas).

IMPORTAR TAREAS DE ERGO/IBV TOOL

En Google Play está disponible la aplicación **Ergo/IBV Tool** para sistema operativo Android, mediante la misma, el técnico de prevención puede tomar, en el puesto objeto de estudio, los datos necesarios para posteriormente realizar la evaluación de riesgos ergonómicos. La aplicación móvil permite crear tareas, recoger datos relativos al módulo de análisis elegido y tomar información multimedia (fotos, vídeos, audios, notas y croquis) para facilitar el posterior análisis de cada tarea.



Usando el comando *Importar tareas de Ergo/IBV Tool* se pueden crear las tareas dadas de alta en la aplicación móvil. Este comando está disponible en la barra de herramientas, en la opción de menú *Tareas|Importar* y en la ventana *Nueva Tarea*.

Al pulsar esta opción aparece una ventana (Figura 11) en la que se muestra un listado de tareas disponibles para ser importadas. Este listado se genera escaneando el directorio en el que se han descargado las tareas del móvil y muestra: nombre de la tarea, empresa, fecha de creación y módulo.

Debe marcarse sobre el listado todas las tareas que desean importarse y después hay que pulsar el botón *Aceptar*. En caso de que, para una tarea a importar, en la aplicación móvil no se haya especificado el módulo a usar, o existan diferentes módulos alternativos, será necesario seleccionar antes uno en el correspondiente desplegable de la columna *Módulo*.

Antes de realizar la importación, las tareas deben haberse descargado del dispositivo móvil al ordenador. Además, en caso de no estar seleccionada la ubicación donde se encuentran descargadas las tareas, es preciso seleccionar dicha ubicación. Para facilitar esta tarea, Ergo/IBV dispone de los siguientes comandos:



Permite seleccionar la ubicación del ordenador donde han sido descargadas las tareas del dispositivo móvil.



Refresca el contenido de la lista de tareas disponibles en la ubicación seleccionada.



Abre una ventana que asiste la descarga de tareas del dispositivo móvil al ordenador.



Permite abrir el explorador de archivos de Windows en la ubicación de descarga indicada. En dicha ubicación se verá una carpeta por cada tarea descargada, y dentro de la misma estarán los archivos de datos y multimedia creados para dicha tarea.



Figura 11. Importar tareas de Ergo/IBV Tool

Si se pulsa el botón de *Descarga de tareas de Ergo/IBV Tool*, se muestra una ventana (Figura 12) que asiste en la descarga de las tareas al ordenador.

Ergo/IBV trata de detectar los dispositivos móviles conectados a través de un puerto USB. Si se detecta más de uno, debe seleccionarse el adecuado en el desplegable *Dispositivos detectados*.

Cuando se detecte y seleccione un dispositivo con la aplicación Ergo/IBV Tool instalada, se muestra un listado con las carpetas correspondientes a las tareas detectadas en el mismo. Al pulsar el botón de descarga todas las tareas con todos los ficheros multimedia se copiarán en la ubicación destino indicada. Si se activa la casilla *Borrar del dispositivo al terminar la descarga*, cuando Ergo/IBV termine el de copiar todos los archivos, los borrará del dispositivo móvil. Es conveniente borrarlos para liberar los recursos del dispositivo móvil.

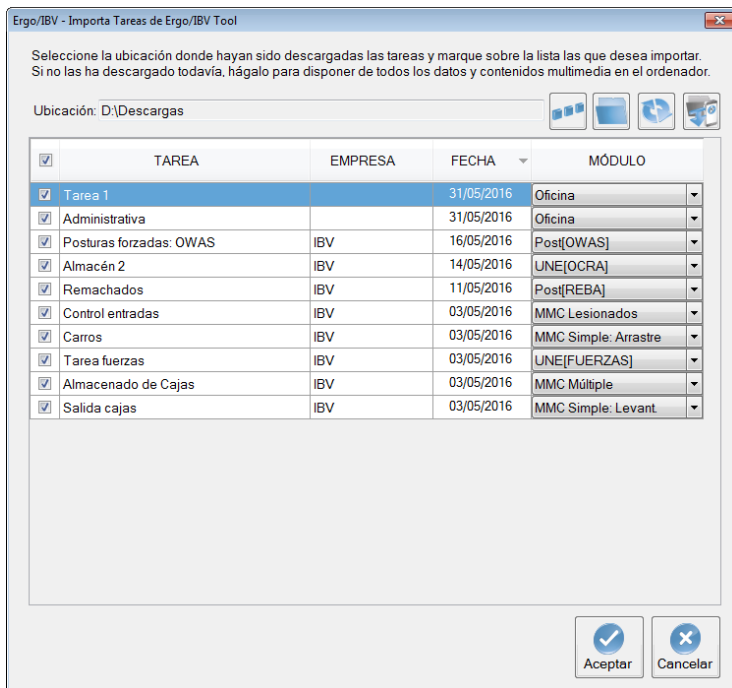

Figura 12. Descargar tareas de Ergo/IBV Tool

La ventana de descarga dispone de los siguientes botones:



Refresca los dispositivos detectados.

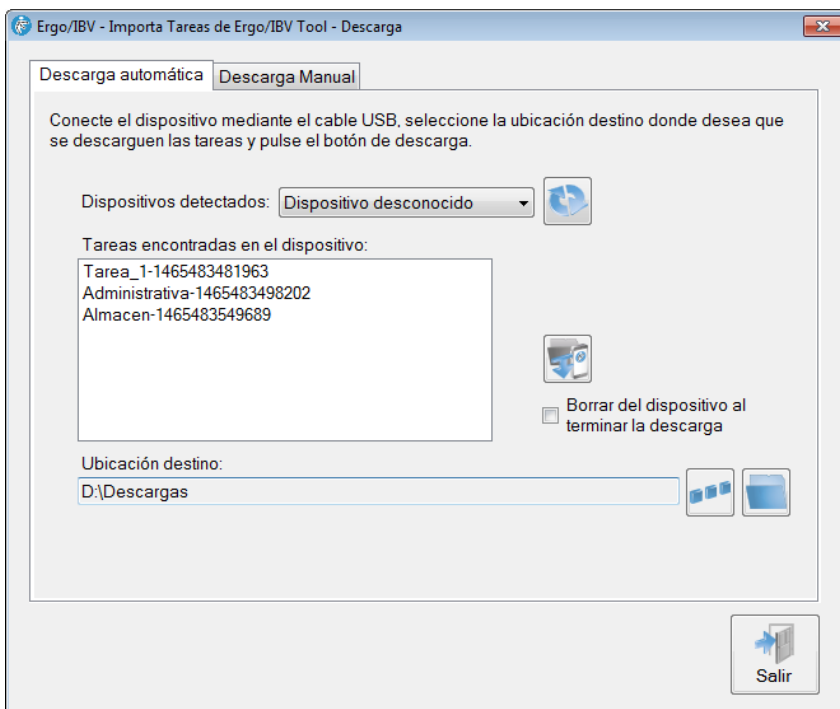

Permite seleccionar la ubicación del ordenador donde se desea descargar las tareas del dispositivo móvil.



Permite abrir el explorador de archivos de Windows en la ubicación de descarga indicada.



Inicia la descarga de tareas del dispositivo móvil al ordenador.

En caso de que Ergo/IBV no detecte el dispositivo móvil, en la pestaña Descarga Manual hay instrucciones para realizar la descarga manual de las tareas.

MANEJO DEL BUSCADOR

El programa dispone de la ventana 'Buscar' para localizar tareas o puestos de trabajo guardadas en cualquier directorio (Figura 13). Para buscar tareas deberá activar la *Vista de Evaluación* y acceder al comando *Buscar* del menú *Tareas*, para buscar puestos de trabajo deberá activar la *Vista de Diseño* y acceder al comando *Buscar* del menú *Puestos de Trabajo*. También puede accederse a dicha ventana desde la barra de herramientas (botón '*Buscar tareas/puestos*').



Figura 13. Ventanas del buscador de tareas y del buscador de puestos



Elegir primero la **Ubicación** en la que se desea buscar, pulsando el botón '*Seleccionar ubicación de búsqueda*'. El directorio elegido se recordará en posteriores búsquedas durante la sesión de trabajo.

Filtros de búsqueda de tareas. Para realizar una búsqueda de tareas pueden utilizarse los siguientes filtros, por separado o de manera combinada:

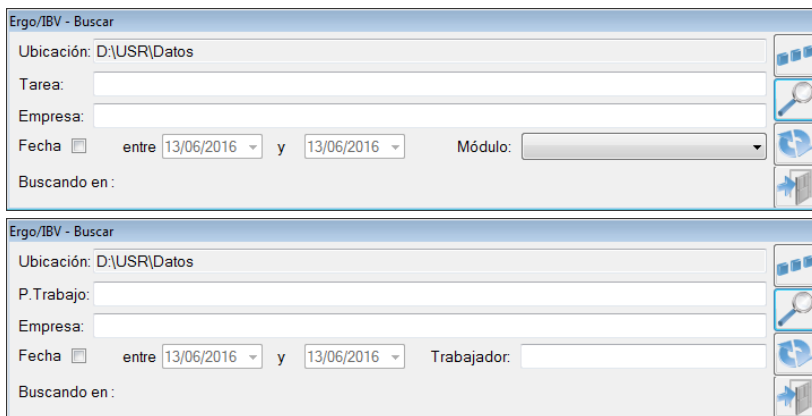
- **Tarea.** Introducir el nombre (completo o parcial) asignado a la tarea.
- **Empresa.** Introducir el nombre (completo o parcial) de la empresa o centro de trabajo donde se desarrolla la tarea.
- **Fecha.** Pulsar la celda para habilitar las casillas donde se especifica el intervalo comprendido entre determinadas fechas de análisis.
- **Módulo.** Seleccionar en el desplegable el módulo de evaluación de riesgos utilizado para el análisis.

Filtros de búsqueda de puestos de trabajo. Para realizar una búsqueda de trabajo los filtros que pueden utilizarse son:

- **Puesto de Trabajo.** Introducir el nombre (completo o parcial) asignado al puesto de trabajo.
- **Empresa.** Introducir el nombre (completo o parcial) de la empresa o centro de trabajo donde se ubica el puesto de trabajo.
- **Fecha.** Pulsar la celda para habilitar las casillas donde se especifica el intervalo comprendido entre determinadas fechas de análisis.
- **Trabajador.** Introducir el nombre (completo o parcial) del trabajador para el que se estudia la adaptación del puesto de trabajo.



Pulsar el botón '*Comenzar la búsqueda*' para iniciarla. Durante la búsqueda la vista del botón cambia de una lupa al icono '*Cancelar*', permitiendo interrumpir la búsqueda en cualquier momento.



El botón '*Vaciar filtros de búsqueda*' permite borrar todos los filtros de búsqueda especificados para poder introducir otros.



El botón '*Salir*' cierra la ventana de búsqueda y vuelve a la ventana principal del programa.

Resultados de la búsqueda (Figura 14). Los resultados que cumplen los filtros especificados se muestran como una nueva lista de tareas o de puestos de trabajo, y se identifican en el desplegable de marcadores como <Última búsqueda>. Por cada fila de resultados se muestran los siguientes datos:

- **Tarea o Puesto de trabajo**
- **Empresa** donde se desarrolla la tarea o donde se ubica el puesto de trabajo
- **Fecha** del análisis
- **Módulo** utilizado para el análisis o **Trabajador** para el que se estudia la adaptación del puesto de trabajo
- **Ubicación** de la carpeta donde se encuentra la tarea o el puesto de trabajo

TAREA	EMPRESA	FECHA	MÓDULO	UBICACIÓN
Almacenamiento de cajas en estanterías	NNN NNN	06-09-2022	MHC Móvil	C:\Users\cochive\AppData\Roaming\IV\Ergo\Ejemplos v24\Ejemplos
Análisis HSE	XXXX	22-03-2023	HSE (MAC/RAPP)	C:\Users\cochive\AppData\Roaming\IV\Ergo\Ejemplos v24\Ejemplos
Arreglo de un camión	NNN NNN	06-09-2022	MHC Simple: Análisis	C:\Users\cochive\AppData\Roaming\IV\Ergo\Ejemplos v24\Ejemplos
B - Levantamiento pieza	NNN NNN	07-09-2022	MHC Simple: Levant.	C:\Users\cochive\AppData\Roaming\IV\Ergo\Ejemplos v24\Ejemplos
Ejemplo Puestos empresa NNN NNN	NNN NNN	15-03-2018	ErgoCheck	C:\Users\cochive\AppData\Roaming\IV\Ergo\Ejemplos v24\Ejemplos
Empaquetado de productos	NNN NNN	06-09-2022	MHC Simple: Levant.	C:\Users\cochive\AppData\Roaming\IV\Ergo\Ejemplos v24\Ejemplos
Fábrica NOMD3	XXXX	21-03-2023	NOM D35-1 (México)	C:\Users\cochive\AppData\Roaming\IV\Ergo\Ejemplos v24\Ejemplos
Levantamiento de cajas	NNN NNN	03-04-2009	MHC Leveadores	C:\Users\cochive\AppData\Roaming\IV\Ergo\Ejemplos v24\Ejemplos
Rotator 1	NNNNNNNNNNNN	28-10-2022	MHC Sesencial	C:\Users\cochive\AppData\Roaming\IV\Ergo\Ejemplos v24\Ejemplos
Trasador de pedidos en un almacén	NNN NNN	07-09-2022	MHC Variable	C:\Users\cochive\AppData\Roaming\IV\Ergo\Ejemplos v24\Ejemplos
V - Tractor pedidos	NNN NNN	07-09-2022	MHC Variable	C:\Users\cochive\AppData\Roaming\IV\Ergo\Ejemplos v24\Ejemplos
Ejemplo ambulato	AMAP	22-03-2017	MMP (MAPO)	C:\Users\cochive\AppData\Roaming\IV\Ergo\Ejemplos v24\Ejemplos
Ejemplo quírgico	AMAP	16-03-2017	MMP (MAPO)	C:\Users\cochive\AppData\Roaming\IV\Ergo\Ejemplos v24\Ejemplos
Ejemplo ideas hospitalizacion	AMAP	14-03-2017	MMP (MAPO)	C:\Users\cochive\AppData\Roaming\IV\Ergo\Ejemplos v24\Ejemplos
Ejemplo empresa AMAP	AMAP	15-03-2018	ErgoCheck	C:\Users\cochive\AppData\Roaming\IV\Ergo\Ejemplos v24\Ejemplos
Anacardado de naranja	VV	01-01-1997	T Flautistas	C:\Users\cochive\AppData\Roaming\IV\Ergo\Ejemplos v24\Ejemplos
Empleado planta motores sector automoción	VV	28-03-2014	UNE (FUERZAS)	C:\Users\cochive\AppData\Roaming\IV\Ergo\Ejemplos v24\Ejemplos
Lavandería	VV	30-03-2010	Post[REBA]	C:\Users\cochive\AppData\Roaming\IV\Ergo\Ejemplos v24\Ejemplos
Máquina de producción de componentes mecánicos	VV	20-05-2009	OCRA	C:\Users\cochive\AppData\Roaming\IV\Ergo\Ejemplos v24\Ejemplos
Operario de taller	VV	07-03-2024	Post[RULA]	C:\Users\cochive\AppData\Roaming\IV\Ergo\Ejemplos v24\Ejemplos
Otros Puestos empresa VV	VV	15-03-2018	ErgoCheck	C:\Users\cochive\AppData\Roaming\IV\Ergo\Ejemplos v24\Ejemplos
Puestos empresa VV	VV	15-03-2018	ErgoCheck	C:\Users\cochive\AppData\Roaming\IV\Ergo\Ejemplos v24\Ejemplos
Resolución en campo	VV	27-03-2014	T Flautistas	C:\Users\cochive\AppData\Roaming\IV\Ergo\Ejemplos v24\Ejemplos
Remachado metálico	VV	01-01-1997	Post[WIAS]	C:\Users\cochive\AppData\Roaming\IV\Ergo\Ejemplos v24\Ejemplos
Administrativa	ZZZ	01-05-2004	Oficina	C:\Users\cochive\AppData\Roaming\IV\Ergo\Ejemplos v24\Ejemplos
Almacén conservas- Preparación de palets	XXXX	03-03-2021	ErgoMeter	C:\Users\cochive\AppData\Roaming\IV\Ergo\Ejemplos v24\Ejemplos
Clasificación de materiales	ZZZZ	09-03-2021	Ergo-50	C:\Users\cochive\AppData\Roaming\IV\Ergo\Ejemplos v24\Ejemplos
Puestos empresa ZZZ	ZZZ	15-03-2018	ErgoCheck	C:\Users\cochive\AppData\Roaming\IV\Ergo\Ejemplos v24\Ejemplos
Teletrabajo sección X	ABC	04-02-2022	Teletrabajo	C:\Users\cochive\AppData\Roaming\IV\Ergo\Ejemplos v24\Ejemplos

Figura 14. Resultados de la búsqueda de tareas

ASISTENTE PARA SELECCIONAR MÓDULOS

El *asistente para seleccionar módulos* es una utilidad del Ergo/IBV que ayuda al usuario durante la evaluación de tareas, facilitándole el proceso de elección de los módulos a aplicar más adecuados. Esta utilidad ayuda a seleccionar el/los módulo/s más adecuado/s para evaluar el riesgo de la tarea que se desea analizar. Su uso es opcional y está disponible en la vista *Evaluación*.

Acceso. El acceso al asistente se realiza desde la pantalla de selección de módulos Ergo/IBV (menú '*Tareas | Nueva Tarea*') (Figura 15).



Figura 15. Acceso al asistente para seleccionar módulos.

Funcionamiento. Tras acceder a la pantalla *Nueva Tarea* y pulsar el botón del *Asistente* se accede a la ventana de la utilidad (Figura 16) donde se muestra una lista de comprobación (*o checklist*) en la cual el usuario debe especificar las condiciones del análisis. En ella se deben marcar sólo la/s casilla/s que proceda/n.

Condiciones	Módulos recomendados
<input type="checkbox"/> Evaluación inicial Se desea realizar una evaluación inicial cualitativa de los posibles problemas ergonómicos existentes en una empresa, puesto o tarea.	
<input type="checkbox"/> Existen personas trabajadoras en la empresa mayores de 50 años	
<input type="checkbox"/> Trabajadora embarazada realizando actividades con potenciales riesgos ergonómicos (asociados a la manipulación manual de cargas, posturas, movimientos, etc.).	
<input type="checkbox"/> Realización de tareas con pantallas de visualización de manera habitual	
<input type="checkbox"/> Teletrabajo Se desea evaluar el puesto de una o varias personas trabajadoras que realizan sus tareas en la modalidad de teletrabajo.	
<input type="checkbox"/> Se realizan manipulaciones manuales de pacientes (levantamientos, movilizaciones, traslados, etc)	
<input type="checkbox"/> Factores de riesgo de naturaleza psicosocial (por ejemplo, exceso de exigencias psicológicas, falta de control sobre el contenido o las condiciones de trabajo, falta de apoyo por parte de superiores o compañeros de trabajo, etc.).	

Figura 16. Pantalla principal del asistente.

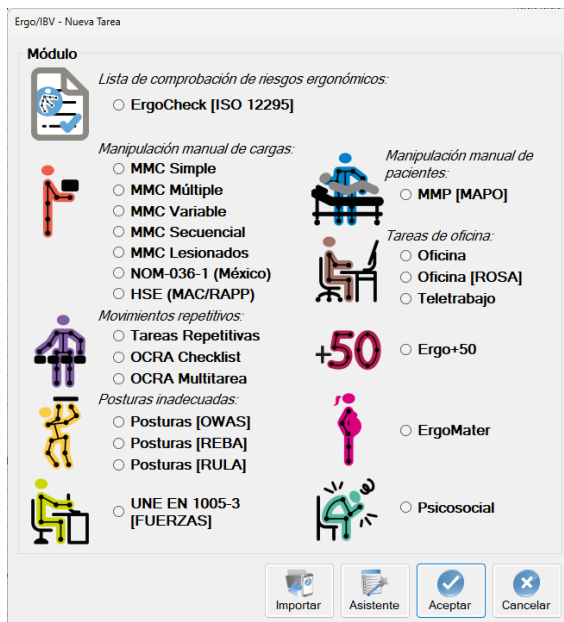
A continuación, se muestra la información relativa a la tarea que va a ayudar a definir el/los módulo/s más adecuado/s:

El asistente está dividido en dos bloques: **Condiciones/personas** y **Carga física**. Es importante revisar los aspectos que se preguntan en ambos bloques para obtener una adecuada estimación de los métodos de análisis más pertinentes.

Condiciones / Personas

Evaluación inicial. Se desea realizar una evaluación inicial cualitativa de los posibles riesgos ergonómicos existentes en una empresa, puesto o tarea.

Existen personas trabajadoras en la empresa mayores de 50 años.

Trabajadora embarazada realizando actividades con potenciales riesgos ergonómicos (asociados a la manipulación manual de cargas, posturas, movimientos, etc).

Realización de tareas con pantallas de visualización de manera habitual.

Teletrabajo. Se desea evaluar el puesto de una o varias personas trabajadoras que realizan sus tareas en la modalidad de teletrabajo.

Se realizan manipulaciones manuales de pacientes (levantamientos, movilizaciones, traslados, etc.)

Factores de riesgo de naturaleza psicosocial (por ejemplo, exceso de exigencias psicológicas, falta de control sobre el contenido o las condiciones de trabajo, falta de apoyo por parte de superiores o compañeros de trabajo, etc.).

Carga física

Levantamiento manual de cargas > 3 kg.

- Se desea realizar una estimación simple del riesgo de actividades que impliquen levantamiento/descenso de cargas, transporte y/o manejo manual de cargas en equipo.
- La persona que realiza el levantamiento ha vuelto al trabajo tras padecer alguna lesión lumbar (como sobreesfuerzos musculoesqueléticos, esguinces o dolor lumbar inespecífico).
- Se dan tareas diferentes de levantamiento de cargas que se realizan en una determinada secuencia o rotación a lo largo de la jornada laboral.
- Los levantamientos son siempre iguales; sus condiciones no se modifican de forma significativa durante la tarea (por ejemplo, se levantan cargas del mismo peso, siempre de la misma manera, desde y hasta los mismos sitios, etc.).
- Los levantamientos son diferentes; se producen cambios significativos en algunas de sus condiciones (peso, posición de la carga en el origen o el destino, etc.).
- Los levantamientos tienen una gran variabilidad en las condiciones de manipulación (por ejemplo, al preparar pedidos en un almacén, donde se levantan muchos objetos con pesos diversos, en alturas y/o profundidades muy diferentes, con o sin giro del tronco, etc.).
- Se combinan levantamientos con transportes de cargas > 3 kg.

Empuje o arrastre manual de cargas.

- Se desea realizar una estimación simple del riesgo de actividades que impliquen empuje y/o arrastre de cargas con equipo auxiliar.

- Los empujes / arrastres de cargas son siempre iguales; sus condiciones no se modifican de forma significativa durante la tarea.
- Los empujes / arrastres de cargas son diferentes; se producen cambios significativos en algunas de sus condiciones (fuerza inicial o sostenida, distancia recorrida, altura del agarre, etc.).
- Se combinan empujes con arrastres.

Movimientos repetitivos de miembros superiores en tareas con ciclos de trabajo claramente definidos.

- Se desea obtener el riesgo específico para la zona del cuello-hombro y para la zona de la mano-muñeca, por separado.
- Se desea obtener el riesgo global para los miembros superiores, y conocer la influencia de la distribución de la jornada laboral (secuencia exacta de eventos y su duración en minutos).

Posturas inadecuadas de diferentes zonas corporales.

- Se desea analizar posturas de trabajo muestreadas cada cierto intervalo de tiempo regular.
- Se desea analizar posturas de trabajo seleccionadas por ser las más frecuentes y/o más penosas a priori:
 - La carga postural afecta a la totalidad del cuerpo.
 - La carga postural afecta, fundamentalmente a los miembros superiores.

Aplicación de fuerzas

- Se desea realizar una estimación simple del riesgo de actividades que impliquen empuje y/o arrastre de cargas sin equipo auxiliar.
- Se desea evaluar el riesgo de actividades que impliquen aplicación de fuerzas para el accionamiento/manejo de mandos/pedales, así como empuje/arrastre de objetos sin ruedas, guías, ni rodillos, tanto en postura de pie como en postura sentada.

A partir de la información precedente el programa muestra automáticamente que módulos de evaluación aplicar. En la Figura 17 se indica al evaluador que debería de aplicar el módulo de *MMC Múltiple* para evaluar las tareas de

levantamiento y transporte de cargas, y el módulo UNE EN 1005-5 [OCRA] para evaluar los movimientos repetitivos de miembro superior.

Ergo/IBV - Asistente para seleccionar módulos

Condiciones / personas Carga física

Condiciones	Módulos recomendados
<input checked="" type="checkbox"/> Evaluación inicial Se desea realizar una evaluación inicial cualitativa de los posibles problemas ergonómicos existentes en una empresa, puesto o tarea.	ErgoCheck
<input type="checkbox"/> Existen personas trabajadoras en la empresa mayores de 50 años	
<input type="checkbox"/> Trabajadora embarazada realizando actividades con potenciales riesgos ergonómicos (asociados a la manipulación manual de cargas, posturas, movimientos, etc.).	
<input checked="" type="checkbox"/> Realización de tareas con pantallas de visualización de manera habitual	Oficina
<input type="checkbox"/> Teletrabajo Se desea evaluar el puesto de una o varias personas trabajadoras que realizan sus tareas en la modalidad de teletrabajo.	
<input type="checkbox"/> Se realizan manipulaciones manuales de pacientes (levantamientos, movilizaciones, traslados, etc.)	
<input checked="" type="checkbox"/> Factores de riesgo de naturaleza psicosocial (por ejemplo, exceso de exigencias psicológicas, falta de control sobre el contenido o las condiciones de trabajo, falta de apoyo por parte de superiores o compañeros de trabajo, etc.).	Psicosocial

Ergo/IBV - Asistente para seleccionar módulos

Condiciones / personas Carga física

Condiciones	Módulos recomendados
<input checked="" type="checkbox"/> Levantamiento manual de cargas > 3 kg <input type="checkbox"/> Se desea realizar una estimación simple del riesgo de actividades que impliquen levantamiento/descenso de cargas, transporte de cargas y/o manejo manual de cargas en equipo. <input type="checkbox"/> La persona que realiza el levantamiento ha vuelto al trabajo tras padecer alguna lesión lumbar (como sobreesfuerzos musculoesqueléticos, esguinces o dolor lumbar inespecífico). <input type="checkbox"/> Se dan tareas diferentes de levantamiento manual de cargas que se realizan en una determinada secuencia o rotación a lo largo de la jornada laboral. <input type="radio"/> Los levantamientos son siempre iguales; sus condiciones no se modifican de forma significativa durante la tarea (por ejemplo, se levantan cargas del mismo peso, siempre de la misma manera, desde y hasta los mismos sitios, etc.). <input checked="" type="radio"/> Los levantamientos son diferentes; se producen cambios significativos en algunas de sus condiciones (peso, posición de la carga en el origen o el destino, etc.). <input type="radio"/> Los levantamientos tienen una gran variabilidad en las condiciones de manipulación (por ejemplo, al preparar pedidos en un almacén, donde se levantan muchos objetos con pesos diversos, en alturas y/o profundidades muy diferentes, con o sin giro del tronco, etc.). <input type="checkbox"/> Se combinan levantamientos con transportes de cargas > 3 kg.	MMC Múltiple
<input checked="" type="checkbox"/> Empuje o arrastre manual de cargas sobre carros, trapealetas o cualquier elemento que facilite su desplazamiento <input type="checkbox"/> Se desea realizar una estimación simple del riesgo de actividades que impliquen empuje y arrastre de cargas con equipo auxiliar. <input type="checkbox"/> Los empujes / arrastres de cargas son diferentes; sus condiciones no se modifican de forma significativa durante la tarea. <input type="checkbox"/> Los empujes / arrastres de cargas son diferentes; se producen cambios significativos en algunas de sus condiciones (fuerza inicial o sostenida, distancia recorrida, altura del agarre, etc.). <input type="checkbox"/> Se combinan empujes con arrastres.	NOM-036-1 / HSE (MAC/RAPP)
<input checked="" type="checkbox"/> Movimientos repetitivos de miembros superiores, en tareas con ciclos de trabajo claramente definidos <input type="radio"/> Se desea obtener el riesgo específico para la zona del cuello-hombro y para la zona de la mano-muñeca, por separado. <input type="radio"/> Se desea obtener el riesgo global para los miembros superiores, y conocer la influencia de la distribución de la jornada laboral (secuencia exacta de eventos y su duración en minutos).	T.Repetitivas
<input checked="" type="checkbox"/> Posturas inadecuadas de diferentes zonas corporales <input type="radio"/> Se desea analizar posturas de trabajo muestreadas cada cierto intervalo de tiempo regular. <input checked="" type="radio"/> Se desea analizar posturas de trabajo seleccionadas por ser las más frecuentes y/o más penosas a priori. <input type="radio"/> La carga postural afecta a la totalidad del cuerpo. <input type="radio"/> La carga postural afecta, fundamentalmente a los miembros superiores.	Posturas [REBA]
<input checked="" type="checkbox"/> Aplicación de fuerzas <input type="radio"/> Se desea realizar una estimación simple del riesgo de actividades que impliquen empuje y arrastre de cargas sin equipo auxiliar. <input checked="" type="radio"/> Se desea evaluar el riesgo de actividades que impliquen aplicación de fuerzas para el accionamiento/manejo de pedales, así como empuje/arrastre de objetos sin ruedas, guías ni rodillos, tanto en postura de pie como en postura sentada.	FUERZAS

Figura 17. Pantallas del asistente mostrando módulos seleccionados.

Condiciones. Es posible emplear más de un módulo para analizar una misma tarea, ya que no todos los procedimientos de evaluación son excluyentes.

Existen, sin embargo, una serie de condiciones que sí son excluyentes, es decir, la selección de algunas de las condiciones del análisis deshabilita la posibilidad de seleccionar otras. Por ejemplo, si el usuario especifica que la trabajadora se encuentra en período de gestación, no se recomendarán ninguno de los módulos de evaluación de la carga física (*Manipulación manual de cargas, Movimientos repetitivos y Posturas inadecuadas*), remitiendo al *módulo de evaluación ErgoMater*.

MODO DE ANÁLISIS ISO

Desde el programa Ergo/IBV es posible realizar la evaluación de puestos de trabajo siguiendo los criterios técnicos recogidos en la serie de normas ISO 11228 para el análisis de tareas de Manipulación Manual de Cargas y tareas repetitivas.

El análisis de tareas de oficina, tiene en cuenta los criterios de las normas ISO serie 9241 así como 8995 y 7730.

En concreto el programa incluye criterios de las siguientes normas:

- **ISO 11228-1 (2021).** *Ergonomics-Manual handling. Part 1: Lifting, lowering and carrying.* International Organization for Standardization (ISO).
- **ISO 11228-2 (2007).** *Ergonomics-Manual handling. Part 2: Pushing and Pulling.* International Organization for Standardization (ISO).
- **ISO 11228-3 (2007).** *Ergonomics-Manual handling. Part 3: Handling of low loads at high frequency.* International Organization for Standardization (ISO).
- **ISO 9241-303 (2011)** Ergonomics of human-system interaction -- Part 303: Requirements for electronic visual displays.
- **ISO 9241-4 (1998)** Ergonomic requirements for office work with visual display terminals (VDTs) -- Part 4: Keyboard requirements.
- **ISO 9241-400 (2007)** Ergonomics of human--system interaction -- Part 400: Principles and requirements for physical input devices.
- **ISO 9241-5 (1998)** Ergonomic requirements for office work with visual display terminals (VDTs) -- Part 5: Workstation layout and postural requirements.
- **ISO 9241-6 (1999)** Ergonomic requirements for office work with visual display terminals (VDTs) -- Part 6: Guidance on the work environment.

- **ISO 9241-9 (2000)** Ergonomic requirements for office work with visual display terminals (VDTs) -- Part 9: Requirements for non-keyboard input devices.
- **ISO 8995 (2012)** Lighting of work places -- Part 1: Indoor.
- **ISO 7730 (2005)** Ergonomics of the thermal environment -- Analytical determination and interpretation of thermal comfort using calculation of the PMV and PPD indices and local thermal comfort criteria.

Para activar la configuración del modo de evaluación ISO, se debe acceder a la ventana de Configuración (menú *Utilidades|Configurar*). En ella se debe activar el *Modo ISO*, pinchando en la casilla de activación (Figura 18).



Figura 18. Activación Modo ISO

Una vez activado este modo, el usuario **SOLO** podrá abrir los archivos que hayan sido creados en *modo ISO*, tal como advierte el programa.

El *Modo ISO*, supone el uso de los criterios contemplados en la series ISO 11228, 9241, 8995 y 7730, y afecta directamente a los siguientes módulos de evaluación (Figura 19):

- MMC simple (levantamientos y transportes), MMC múltiple, MMC Variable y MMC Secuencial: ISO 11228-1
- Empujes y arrastres: ISO 11228-2

- OCRA: ISO 11228-3
- Oficina: serie 9241, ISO 8995 e ISO 7730



Figura 19. Módulos de evaluación ISO

A continuación, se resumen las principales características y aspectos a considerar en el análisis cuando un usuario activa el *Modo ISO*.

ISO 11228-1. Levantamientos y transportes

Levantamientos simples, múltiples, variables y secuenciales

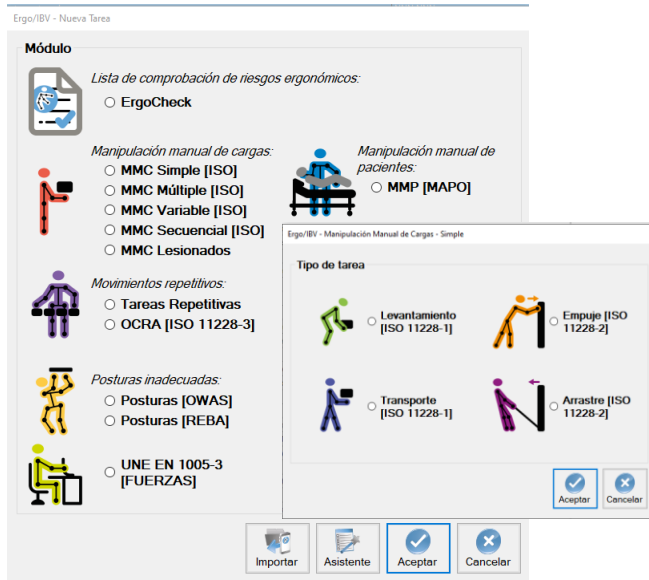
Si está configurado el modo ISO, hay que tener en cuenta que la norma ISO **no** contempla el factor tarea adicional.

En el modo ISO este factor de riesgo aparece tachado (Figura 20). El evaluador debe tener en cuenta que, si este factor está presente en el puesto de trabajo que está analizando, no podrá ser considerado, afectando al Índice de Riesgo que presenta la tarea, así como a las **pantallas de rediseño** de dichas tareas.

En lo que respecta a los **distintos factores contemplados en la ecuación** (población, grupo de edad, duración, jornada extendida, frecuencia, posición horizontal, posición vertical, desplazamiento, ángulo de asimetría, operación con una mano, operación entre 2 personas y operación entre tres personas y tipo de agarre), los valores, así como la forma de cálculo de los mismos son iguales a lo contemplado en la metodología Ergo (ver *capítulo 5*).

Ergo/IBV - Manipulación Manual de Cargas - Simple - Levantamiento [ISO 11228-1]

Tarea:

Empresa: Fecha: 06/09/2022

Observaciones:

Población: Grupo edad:

Variables

Duración: Jornada extendida: No Aplica (≤8 horas)

Peso de la carga (kg): Frecuencia (lev/min):

	Origen	Destino		
Posición horizontal (cm):	<input type="text"/>	<input type="text"/>	<input type="checkbox"/> Control en el destino	<input type="checkbox"/> Operación con 1 mano
Posición vertical (cm):	<input type="text"/>	<input type="text"/>		<input type="checkbox"/> Operación entre 2 personas
Ángulo de asimetría (°):	<input type="text"/>	<input type="text"/>		<input type="checkbox"/> Operación entre 3 personas
Tipo de agarre:	<input type="text"/>	<input type="text"/>		<input type="checkbox"/> Tarea-adicional

Índice:

Límite de Peso Recomendado (kg)

	LC	HM	VM	DM	AM	FM	CM	OM	PM	AT	EM	LPR
Origen												
Destino												

Firma Foto Video Informe Rediseño Aceptar Cancelar

Figura 20. Variable no considerada por la norma ISO (tachada)

Tan solo existe *variación en:*

- *el factor tipo de agarre*, para el que la normativa ISO considera un valor de 1.00 cuando el agarre es regular y la altura es mayor o igual a 75 cm (0.95 en ERGO).
- *el factor operación entre 2 ó 3 personas*, que la normativa ISO considera un valor de 0.85, mientras que Ergo considera 0.66 para dos personas y 0.50 para tres personas.

Para tareas de MMC múltiples de levantamientos (ISO no contempla tareas de MMC múltiples de levantamientos y transportes), MMC variables y MMC secuenciales, el modo de análisis ISO sigue los mismos criterios contemplados para el modo Ergo (ver apartados correspondientes en los capítulos 5, 6 y 7)

Con respecto al índice de riesgo de la tarea, la normativa ISO contempla 5 niveles de riesgo para las tareas de levantamiento de cargas.

Los valores, niveles de exposición y acciones se resumen en la siguiente tabla:

Índice de riesgo	Nivel de riesgo	Acción recomendada
$IL \leq 1$	Muy bajo	No existe riesgo para la salud de la población trabajadora sana
$1 < IL \leq 1.5$	Bajo	Prestar atención a las condiciones de baja frecuencia/alta carga y a las posturas estáticas extremas. Incluir en el rediseño de las tareas todos los factores para reducir esfuerzos y obtener un $IL < 1$.
$1.5 < IL \leq 2.0$	Moderado	Rediseñar las tareas según las prioridades para obtener un $IL < 1$. A continuación, reevaluar para confirmar la eficacia de los resultados.
$2.0 < IL \leq 3.0$	Alto	Prioridad alta. Se deben implantar cambios en la tarea para reducir el IL
$IL > 3.0$	Muy alto	Necesidad inmediata de cambios en la tarea para reducir el IL

El informe ofrecido por el programa consta de los mismos apartados (identificación, variables y cálculos), que la metodología Ergo. En la cabecera del informe se indica que el levantamiento ha sido analizado siguiendo criterios de la norma ISO 11228-1.

En el apartado "variables" del informe, no aparece la variable tarea adicional (no contempla por la metodología ISO), y evidentemente el índice de riesgo de la tarea contempla los 5 niveles establecidos por ISO (muy bajo, bajo, moderado, alto y muy alto).

Por extensión, cuando se evalúe una **tarea múltiple**, compuesta por varios levantamientos simples analizados en Modo ISO, la tarea múltiple no permitirá la selección del factor Tarea adicional (no contemplado por la normativa ISO). Del mismo modo ocurrirá para análisis de manipulación manual de cargas variable y secuencial.

Transportes

La actualización realizada ISO 11228-1 (2021), contempla el análisis de los transportes de cargas como tarea simple, anteriormente no contemplados.

En este caso ISO considera la presencia de un transporte cuando se manipulan manualmente (sin asistencia mecánica) elementos con una o dos manos o sobre los hombros o el cuello (a excepción de las mochilas) caminando a partir de 1 metro.

La norma ISO **no** contempla los transportes como tareas múltiples, por lo que el análisis de los mismos siempre se considerará una tarea simple tal como se ha comentado anteriormente.

Este apartado muestra cómo analizar una tarea *de transporte de cargas*. El análisis se inicia eligiendo el módulo *MMC Simple (ISO)* en la ventana *Tarea nueva*, seleccionando después el *Transporte (ISO 11228-1)* como tipo de tarea a analizar (Figura 19).

De esta manera se accede a la ventana principal del transporte de cargas (Figura 21) donde, además de los datos de **identificación** del caso (nombre de la tarea, empresa, fecha del análisis y observaciones es necesario introducir las siguientes **variables**:

Ergo/IBV - Manipulación Manual de Cargas - Simple - Transporte [ISO 11228-1]

Tarea:

Empresa: Fecha: 08/09/2022

Observaciones:

Variables

Duración (min):

Peso (kg):

Frecuencia (trans/min):

Distancia recorrida (m):

Posición vertical de las manos (cm):

Transporte con 1 mano

Objeto sin agarre

Agarre inadecuado

Torsión del tronco

Distancia Horizontal (alcance) >40 cm

Limitación postural

Objeto inestable

Visibilidad dificultada por el objeto

Cálculos

Peso total transportado (kg):

Peso máximo permitido (kg):

Índice:

Firma Foto Video Informe Rediseño

Figura 21. MMC Simple ISO – Transporte (ISO 11228-1). Ventana principal

- **Duración.** Especificar la duración en minutos que dura la tarea de transporte (máximo permitido 480 minutos, correspondiente a una jornada de 8 horas)
- **Peso.** Especificar en kilogramos el peso transportado por la persona trabajadora.
- **Frecuencia.** Especificar el número de transportes por minuto que realiza la persona trabajadora.
- **Distancia recorrida (metros).** Seleccionar (menú desplegable) la distancia que se ha de recorrer con la carga. El mínimo para considerar transporte de cargas es un metro. Distancias de transporte manual superiores a 20 metros no son aceptables.
- **Posición vertical de las manos.** Seleccionar (menú desplegable) la posición vertical (cm) en las que permanecen las manos durante el transporte de cargas. Valores por debajo de 40 cm o por encima de 140 cm se consideran inaceptables.
- **Transporte con 1 mano.** Especificar si el transporte de cargas es realizado con una mano. En tal caso, los límites de masa acumulada permitidos se ven reducidos en un 40%.

- **Condiciones de la tarea:** Seleccionar si se dan algunas de las siguientes situaciones durante el transporte de cargas:
 - Objeto sin agarre
 - Agarre inadecuado
 - Torsión del tronco
 - Distancia Horizontal (alcance)>40 cm
 - Limitación postural
 - Objeto inestable
 - Visibilidad dificultada por el objeto

Una vez se han introducido estas variables, el programa **calcula**:

- **Peso total transportado.** Es el peso en kilogramos transportado en el tiempo que dura la tarea
- **Peso máximo permitido.** Es el peso en kilogramos permitido en las condiciones en las que realmente se realiza el transporte.

Con estos valores, automáticamente se obtiene el Índice de riesgo de la tarea que se ofrece en la misma ventana que los valores anteriores.

- **Índice.** Representa el nivel de riesgo asociado a la tarea de transporte de cargas.

IR transporte: $\text{Peso transportado} / \text{Peso máximo permitido}$

- $\text{peso transportado} < \text{Máximo permitido}$. Riesgo Aceptable
- $\text{peso transportado} > \text{Máximo permitido}$. Riesgo Inaceptable

A partir de este *Índice* se consideran dos niveles de riesgo

- *Riesgo aceptable* (Índice ≤ 1).
- *Riesgo inaceptable* (Índice > 1).

Informe

Pulsando el botón *Informe*, en la ventana principal del transporte, se obtiene el *informe de la tarea* que contiene los datos de identificación, las variables introducidas por la persona evaluadora, los cálculos realizados por el programa y, finalmente, el riesgo de la tarea junto con su interpretación.

Rediseño

Pulsando el botón *Rediseño*, en la ventana principal del transporte, se accede a una ventana que permite rediseñar la tarea que se está analizando (Figura 22) modificando las variables para obtener un *Índice* de riesgo menor.

Las características de esta ventana y su funcionamiento son similares a lo indicado para el rediseño interactivo del levantamiento de cargas (capítulo 5)

El rediseño se realiza modificando las variables del transporte para obtener un *Índice* menor, reduciendo así el riesgo de lesión del trabajador. Se trata de un proceso guiado por el programa mediante una serie de recomendaciones.

El rediseño es **interactivo**, de manera que el evaluador puede ir modificando variables y automáticamente se calcula el nuevo *Índice* de riesgo. El cambio de las variables puede realizarse introduciendo directamente el nuevo valor en la casilla correspondiente, o utilizando el botón situado a la derecha de cada variable para aumentar o reducir su valor. En las variables categóricas, el cambio se realiza marcando o desmarcando la casilla situada a la izquierda.

Inhabilitar variables. En ocasiones, ciertas variables del transporte pueden estar condicionadas por limitaciones reales de la tarea que no permiten modificarlas. En caso de existir tales restricciones, se pueden inhabilitar las variables que procedan para que no sean tenidas en cuenta por el programa a la hora de recomendar cambios en el rediseño. Para ello, es necesario eliminar la marca 'X' del botón situado junto a la variable.

Ergo/IBV - Manipulación Manual de Cargas - Simple - Transporte [ISO 11228-1] - Rediseño

Tarea: nuevo transp ISO

Empresa: cc Fecha: 11/07/2022

Observaciones:

Variables

Duración (min): 480

Peso (kg): 10.0

Frecuencia (trans/min): 0.500

Distancia recorrida (m): >10 - ≤20 m

Posición vertical de las manos: >110 - ≤140 cm

Transporte con 1 mano:

Objeto sin agarre

Agarre inadecuado

Torsión del tronco

Distancia Horizontal (alcance) >40 cm

Limitación postural

Objeto inestable

Visibilidad dificultada por el objeto

Cálculos

Peso total transportado (kg): 2400.00

Peso máximo permitido (kg): 504.00

Índice: 4,76

Aceptar Cancelar

Figura 22. MMC Simple ISO – Transporte (ISO 11228-1). Rediseño interactivo

ISO 11228-2. Empujes y arrastres

En lo que respecta a la evaluación de tareas de empuje/arrastre tanto simples como múltiples, los criterios contemplados tanto por la normativa ISO como por la metodología Ergo, tienen un nivel de coincidencia

En las tareas de levantamiento múltiple, formadas por empujes/arrastres, no podrá considerarse el factor tarea adicional, ya que este factor no es contemplado por la normativa ISO.

La principal diferencia se basa en la interpretación de los resultados, ya que la normativa ISO realiza una comparativa de las fuerzas medidas con las establecidas en las tablas y establece un código de color:

Si las fuerzas medidas, iniciales o sostenidas, son mayores que las fuerzas recomendadas, el nivel de riesgo es: ROJO.

De otra manera, el nivel de riesgo es: VERDE.

A pesar de que la normativa ISO no establece un índice de riesgo, para facilitar la interpretación al analista, se obtienen los siguientes valores:

- Riesgo *aceptable* (Índice ≤ 1)
- Riesgo *inaceptable* (Índice > 1)

El informe ofrecido por el programa consta de los mismos apartados (identificación, variables y cálculos), que la metodología Ergo, a excepción del factor tarea adicional (para el caso de tareas múltiples) En la cabecera del informe se indica que el empuje/arrastre ha sido analizado siguiendo criterios de la norma ISO 11228-2.

ISO 11228-3. OCRA

El procedimiento de evaluación contemplado por la norma ISO 11228-3 tiene coincidencias con el procedimiento contemplado en ERGO, en concreto con el "Método 2 – Evaluación detallada del riesgo" de la norma UNE EN 1005-5 (2007), relativa a la evaluación del riesgo por manipulación repetitiva de alta frecuencia. A su vez, dicha norma está basada en el método OCRA (*Occupational Repetitive Actions*) desarrollado originalmente por el centro de investigación EPM de Milán [Colombini, Occhipinti y Grieco, 2002].

En lo que respecta al modo de funcionamiento y uso del programa, ambas metodologías son similares, por lo que para se recomienda la lectura del manual correspondiente al módulo OCRA Multitarea.

No obstante, existen algunas diferencias entre el modo de funcionamiento Ergo e ISO que es importante señalar:

1. La nomenclatura utilizada por la norma ISO 11228-3 y en el método ERGO difieren para alguno de los multiplicadores de la ecuación. A continuación, se muestra la tabla de equivalencias de nomenclatura entre la metodología *Ergo* y la metodología ISO (ISO 11228-3).

ERGO	ISO
CF	K _f
D _j	t _j
F _{O_{Mj}}	F _{Mj}
P _{O_{Mj}}	P _{Mj}
Ad _{Mj}	A _{Mj}
D _{U_M}	t _M

2. El método del cálculo del índice OCRA difiere en ambos procedimientos. Mientras que en el modo ERGO incorpora los criterios de la norma UNE EN 1005-5 (2007) así como el procedimiento recogido en el artículo "Ocrá method: a new procedure for analysing multiple repetitive tasks [E. Occhipinti, D. Colombini, 2009] *Research Unit Ergonomics of Posture and Movement (EPM), Foundation Don Gnocchi Onlus Milan -Italy*". Presentado en la 17th IEA Conference of the International Ergonomics Association August 9 - 14, 2009 Beijing, China, para el cálculo del índice OCRA en tareas repetitivas múltiples. En el método OCRA utilizado por la norma ISO, el criterio de cálculo del índice OCRA es el contemplado en la norma UNE EN 1005-5 (2007). A continuación, se expone el **cálculo del índice OCRA utilizado por la norma ISO 11228-3**.

En la ventana principal (Figura 23) para cada miembro superior, derecho e izquierdo, lo siguiente:

- **ATA - Nº de acciones técnicas actuales, total.** Es el número total de acciones técnicas actuales durante la jornada, es decir, las que realmente realiza el trabajador incluyendo todas las subtarefas repetitivas analizadas. Se obtiene mediante la siguiente ecuación:

$$ATA = \sum_{j=1}^n F_j \times D_j$$

donde:

n	Número de subtareas repetitivas realizadas durante la jornada
j	Subtarea repetitiva genérica
F _j	Frecuencia (acciones técnicas / min) de la subtarea j
D _j	Duración (minutos) de la subtarea j

- **RTA - N° de acciones técnicas de referencia, total.** Es el número total de acciones técnicas de referencia durante la jornada, es decir, las recomendadas considerando las condiciones en las que se realizan. Se obtiene, para todas las subtareas repetitivas analizadas, mediante la siguiente ecuación:

$$RTA = \sum_{j=1}^n [CF \times D_j \times (F_{OMj} \times P_{OMj} \times Re_{Mj} \times Ad_{Mj})] \times (Du_M \times Rc_M)$$

donde:

n	Número de subtareas repetitivas realizadas durante la jornada
j	Subtarea repetitiva genérica
CF	Constante de frecuencia = 30
D _j	Duración (minutos) de la subtarea j
F _{OMj} , P _{OMj} , Re _{Mj} , Ad _{Mj}	Multiplicadores de fuerza, postura, repetitividad y adicionales de la subtarea j
Du _M	Multiplicador de duración
Rc _M	Multiplicador de recuperación

- **Índice OCRA.** Es un valor representativo del nivel de riesgo de trastornos músculo-esqueléticos del miembro superior. Se calcula como el cociente de los dos valores anteriores [ATA / RTA]. El riesgo crece a medida que aumenta este índice, estableciéndose tres niveles que asocian códigos de color y cuya interpretación es la siguiente:

≤ 2,2	<i>Sin riesgo</i> (verde). Condición aceptable.
2,3 – 3,5	<i>Riesgo muy bajo</i> (amarillo). Es recomendable poner en marcha mejoras.
> 3,5	<i>Riesgo</i> (rojo). No aceptable. Es necesario rediseñar la tarea y/o el puesto de trabajo.

Ergo/IBV - OCRA [ISO 11228-3]

Tarea: Máquina de producción de componentes mecánicos

Empresa: xx xx Fecha 20/05/2009

Observaciones: Rotación entre 2 puestos de trabajo de la maquinaria diferentes

Subtareas repetitivas

Subtarea	D (min) Duración	DERECHO				IZQUIERDO			
		FoM	PoM	ReM	AdM	FoM	PoM	ReM	AdM
A	200	1,00	0,60	0,70	1,00	1,00	0,70	1,00	1,00
B	260	1,00	1,00	1,00	1,00	1,00	1,00	1,00	1,00

Organiz.
Datos

CF - Constante de frecuencia: 30
 DuM - Multiplicador de duración: 1,00
 RcM - Multiplicador de recuperación: 0,60

	DERECHO	IZQUIERDO
ATA - Nº de acciones técnicas actuales, total	16.720	7.360
RTA - Nº de acciones técnicas de referencia, total	6.192	7.200
Índice OCRA [ATA / RTA]	2,70	1,02

Foto Video Informe Aceptar Cancelar

Figura 23. OCRA [ISO 11228-3] – Ventana principal

Además de estos resultados, se muestran otros valores en la ventana principal (Figura 23). Por cada fila de subtarea repetitiva, aparece su nombre, duración y los multiplicadores de fuerza, postura, repetitividad y adicionales obtenidos para cada lado. También se observa debajo la constante de frecuencia (que siempre toma el valor de 30) y los multiplicadores de duración y recuperación calculados.

ISO serie 9241, ISO 8995 e ISO 7730. OFICINA

Si está configurado el modo ISO, este módulo no tiene en cuenta una serie de criterios que proceden de normativa europea y española. Dichos criterios aparecerán desactivados (tachados), Figura 24.

Ergo/IBV - Oficina [ISO]

Tarea: Administrativa

Empresa: xxxx Fecha: 01/05/2004

Observaciones:

Ordenador Silla Mesa Accesorios Entorno Organización

<input checked="" type="checkbox"/>	El borde superior de la pantalla está por encima del nivel de los ojos del usuario.
<input type="checkbox"/>	La distancia visual entre la pantalla y los ojos es <40 cm.
<input checked="" type="checkbox"/>	La pantalla no está situada frente al usuario.
<input type="checkbox"/>	El teclado no está frente al usuario.
<input type="checkbox"/>	La inclinación del teclado no es ajustable y/o no permanece estable en la posición elegida.
<input checked="" type="checkbox"/>	La distancia horizontal entre el borde frontal de la mesa y el del teclado es <10 cm.
<input type="checkbox"/>	El tamaño de la pantalla (medido diagonalmente) es <35 cm (14") para las tareas de lectura, o <42 cm (17") para las tareas con gráficos.
<input type="checkbox"/>	El ratón no está diseñado para que las personas zurdas puedan manejarlo con comodidad.
<input type="checkbox"/>	Al usar el ratón, no puede apoyarse el antebrazo sobre la superficie de trabajo o se estira excesivamente el brazo.
<input type="checkbox"/>	El trabajador tiene dificultad para leer la información de la pantalla debido al pequeño tamaño de los caracteres, a la inestabilidad de la imagen o al ajuste inadecuado del brillo y el contraste entre el fondo de la pantalla y los caracteres.
<input type="checkbox"/>	El trabajador tiene dificultad para leer documentos (en papel) durante el trabajo con pantallas de visualización (por ejemplo, en las tareas de introducción de datos), debido a factores como el tamaño de los caracteres o el contraste entre los caracteres y el fondo del documento.

Léeme Video Informe Recom. Aceptar Cancelar

Figura 24. Variables no consideradas por las normas ISO en tareas de oficina (tachadas)

El evaluador debe tener en cuenta que si alguno de estos criterios que aparecen tachados están presentes en el puesto de trabajo que está analizando, no podrá tenerlos en cuenta y por tanto no obtendrá recomendaciones de mejora al respecto. Los criterios no contemplados por las normas ISO son:

- **Ordenador:**

- El tamaño de la pantalla (medido diagonalmente) es <35 cm (14") para las tareas de lectura, o <42 cm (17") para las tareas con gráficos.
- El trabajador tiene dificultad para leer documentos (en papel) durante el trabajo con pantallas de visualización (por ejemplo, en las tareas de introducción de datos), debido a factores como el tamaño de los caracteres o el contraste entre los caracteres

- **Silla**

- Las partes de la silla accesibles al usuario tienen rebabas, salientes o acabados que pueden producir lesiones.

- La silla no es estable y puede volcar al apoyarse sobre el borde del asiento, el respaldo o uno de los reposabrazos.
- **Mesa**
 - Hay cajones o traviesas bajo la parte central del tablero.
 - En el entorno de la mesa donde está la silla del trabajador: la superficie libre mínima es $<2 \text{ m}^2$, o la distancia entre el borde frontal de la mesa y el obstáculo más cercano detrás del trabajador es $<115 \text{ cm}$.
- El trabajador no ha sido formado sobre los riesgos derivados de su trabajo y las medidas preventivas relacionadas con éstos.

El informe ofrecido por el programa consta de los mismos apartados que la metodología Ergo. En la cabecera del informe se indica que la tarea ha sido analizada siguiendo criterios ISO.

AÑADIR FOTOGRAFÍAS

Todas las tareas de análisis de riesgos permiten incluir una fotografía que se almacenará junto con los datos de la tarea y se visualizará en el informe de la misma.



Pulsando el botón *Foto* disponible en la pantalla principal de todos los módulos, se accede a la ventana de fotografía (Figura 25) que permite gestionar la fotografía de la tarea.



Figura 25. Ventana de gestión fotografía

La ventana de fotografía tiene una serie de botones disponibles con la siguiente funcionalidad:



El botón '*Cargar*' permite seleccionar una fotografía para adjuntarla a la tarea.

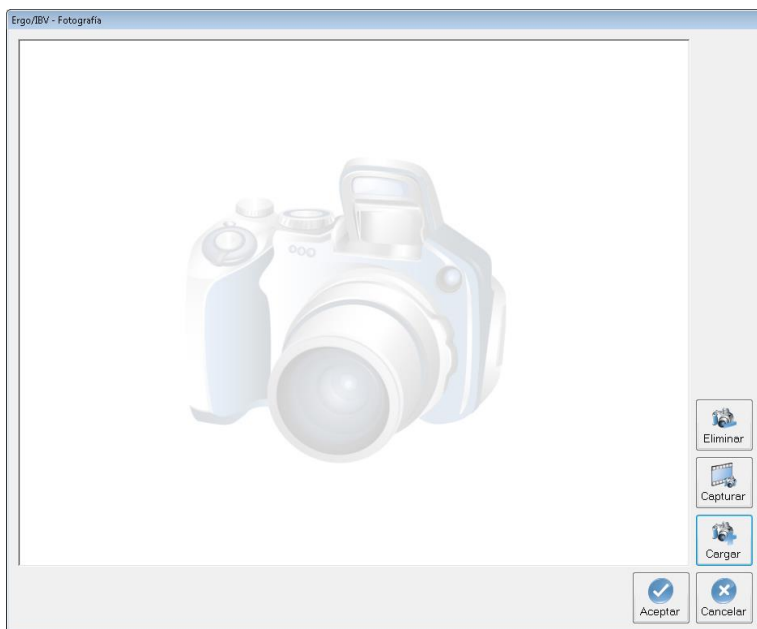

Mediante el botón '*Capturar*' es posible realizar una captura del fotograma actual del reproductor de vídeo.



Con el botón '*Eliminar*' puede quitarse la fotografía de la tarea.



Figura 26. Fotografía de la tarea

AÑADIR FIRMA

Todas las tareas de análisis de riesgos permiten incluir una firma escaneada y el nombre del evaluador, que se almacenarán junto con los datos de la tarea y se visualizarán en el informe de la misma.

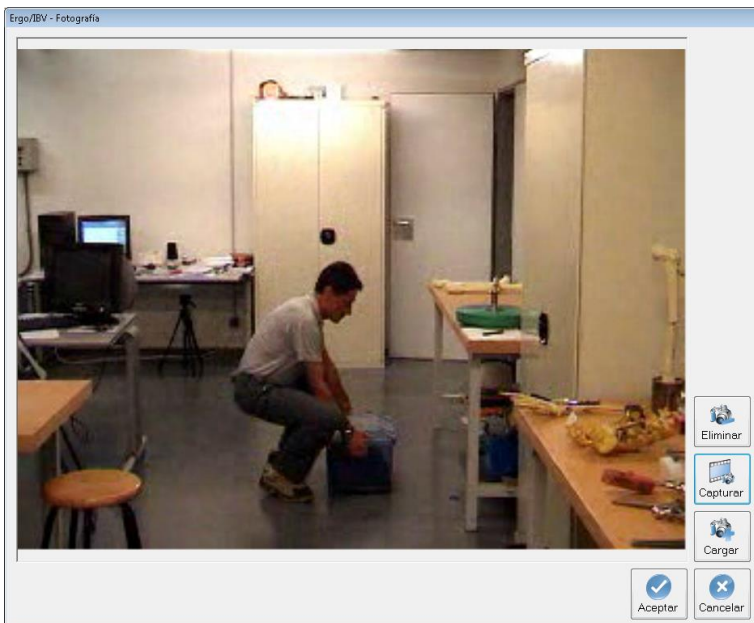

Pulsando el botón *Firma* disponible en la pantalla principal de todos los módulos, se accede a una ventana (Figura 27) que permite gestionar la firma de la tarea.



Figura 27. Ventana de gestión firma

La ventana de firma tiene una serie de botones disponibles con la siguiente funcionalidad:

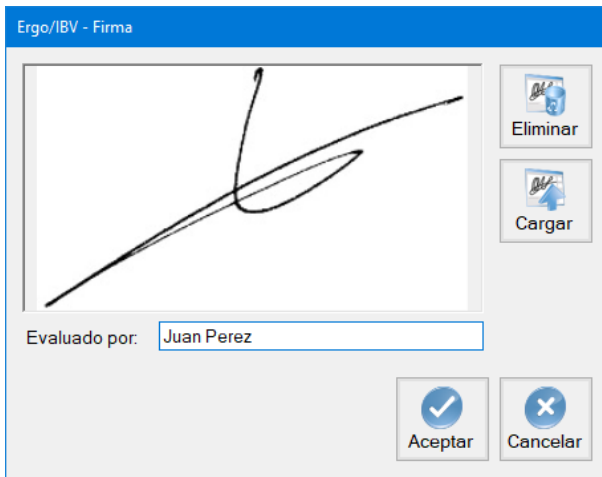

El botón '*Cargar*' permite seleccionar una firma escaneada para adjuntarla a la tarea.

Con el botón '*Eliminar*' puede quitarse la firma escaneada de la tarea.

MANEJO DEL VÍDEO

Desde el propio programa Ergo/IBV es posible visualizar la tarea del trabajador que se haya grabado en vídeo. Esto supone una ventaja considerable, ya que evita la necesidad de utilizar un monitor adicional para esta función. El reproductor de vídeo se encuentra accesible desde cualquiera de los módulos de la aplicación. Aquí se exponen las instrucciones básicas para su manejo.

Reproductor de vídeo. Pulsando el botón 'Vídeo' desde cualquier tarea se abre la ventana *Reproductor de vídeo* (Figura 28), que es redimensionable y puede situarse en cualquier lugar de la pantalla.



Figura 28. Reproductor de vídeo

MANEJO DE LOS INFORMES

El programa genera diferentes tipos de informes, según el módulo aplicado, cuyo contenido se irá detallando en los correspondientes capítulos de este manual. Aquí se explican las características comunes a todos ellos.

Ventana del informe. La ventana donde se visualizan los informes incluye lo siguiente (Figura 29):

- Botón para imprimir el informe.
- Desplegable para seleccionar el zoom deseado.
- Botones para cambiar de página (primera, anterior, siguiente y última).

Informe

Informe principal

Ergo/IBV
Evaluación de riesgo ergonómico

OCRA Multitarea

IBV

INFORME DE EVALUACIÓN DE RIESGOS

IDENTIFICACIÓN

Fecha: 30/05/2009

Tarea: Maquina de producción de componentes mecánicos

Empresa: NV

Observaciones: Rotación entre 2 puestos de trabajo de la maquinaria diferente.

VARIABLES Y CÁLCULOS

	DERECHO		IZQUIERDO	
	A	B	A	B
Subtarea				
D - Duración (min)	200	200	200	200
Tiempo del ciclo (seg)	300	400	300	400
Nº de acciones técnicas en 1 ciclo	12,00	3,00	9,00	16,00
F - Frecuencia (acciones técnicas / min)	62,00	32,00	16,00	16,00
ATA - Nº acciones técnicas actuales, subtarea (F x D)	6.400	3.200	2.200	4.160
ATA - Nº acciones técnicas actuales, total	16.720		7.300	
CF - Constante de frecuencia	30	30	30	30
Fold - Multiplicador de fuerza	1,00	1,00	1,00	1,00
Pold - Multiplicador de postura	0,60	1,00	0,70	1,00
Rold - Multiplicador de repetitividad	0,70	1,00	1,00	1,00
Adld - Multiplicador de adición	1,00	1,00	1,00	1,00
Dold - Multiplicador de duración	1,00	1,00	1,00	1,00
Rold - Multiplicador de recuperación	0,60	0,60	0,60	0,60
RTA - Nº acciones técnicas de referencia, subtarea (CF x D x Fold x Pold x Rold x Adld x Dold)	2.268	4.680	3.780	4.680
RTA - Nº acciones técnicas de referencia, total	6.940		8.400	

RIESGO de la TAREA

	DERECHO	IZQUIERDO
Índice OCRA	4,84 Riesgo	0,89 Sin riesgo

Nº de página actual: 1 Nº total de páginas: 2+ Factor de zoom: 100%

Siempre que sea posible, el usuario debe estar informado de los riesgos de salud que pueden derivarse de la utilización de este software. Para más información, consulte el manual de instrucciones de Ergo/IBV.

Figura 29. Ventana de visualización de un informe

Logotipo de la empresa. Es posible incluir en la esquina superior derecha de las páginas de cualquier informe el logotipo de la empresa que ha adquirido la aplicación. Para cargar este logotipo se realiza lo siguiente:

- Pulsar el botón  en la ventana de *Configuración* del menú *Utilidades*.
- Seleccionar el logotipo desde la ventana mostrada para este fin. El formato de la imagen seleccionada debe ser JPG.

Identificación del evaluador. Todos los *informes de la tarea* generados por la aplicación disponen de un espacio para que el evaluador escriba su nombre y firma. Esta casilla se ubica generalmente en la primera página, salvo en algunos tipos de informe en los que aparece al final.

Imagen de la tarea. En el encabezado de cada informe, junto a los datos de identificación del caso, el programa incluye por defecto la imagen asociada al módulo utilizado para el análisis. En caso de haber añadido una fotografía en la tarea, la imagen por defecto será sustituida por la fotografía. Además, también es posible sustituir la imagen del módulo por otra de la tarea real grabada en vídeo sin necesidad de añadirla en la tarea. Para ello, la ventana *Reproductor de vídeo* debe estar abierta. El programa cargará la imagen que se esté visualizando en el momento de pulsar el botón del **informe** y, por tanto, el evaluador debe localizar y congelar la imagen deseada en el reproductor antes de lanzar el informe desde cualquier tarea.



Figura 30. Informe que incluye la imagen de la tarea

Informe del caso de estudio. ErgoIBV también permite la generación de un informe que recopila todas las tareas o puestos de trabajo pertenecientes a un mismo caso de estudio.

Dicho estudio incluye una listado en el que se recoge el nombre de la tarea analizada o puesto de trabajo diseñado, la empresa a la que pertenece, fecha de realización, módulo utilizado y resumen de resultados obtenidos.



Ergo/IBV

INFORME DE CASO DE ESTUDIO



INSTITUTO DE BIOMECÁNICA DE VALENCIA

IDENTIFICACIÓN

Fecha:

Nombre:

Descripción:

Intervenciones ergonómicas:

Observaciones:



RESUMEN DE TAREAS

TAREA	EMPRESA	FECHA	MÓDULO	RESULTADOS
Almacenamiento de cajas en estanterías	NNN NNN	16/09/04	MMC Múltiple	■ Índice: 1,49; Riesgo moderado
Ejemplo Puestos empresa NNN NNN	NNN NNN	15/03/18	ErgoCheck	<input type="checkbox"/> 11 potenciales factores de riesgo detectados.
Rotación 1	NNN NNN	01/02/13	MMC Secuencial	■ Índice: 4,18; Riesgo inaceptable
A - Levantamiento contenedor	NNN NNN	16/01/13	MMC Simple: Levant.	■ Índice: 1,64; Riesgo inaceptable
B - Levantamiento pieza	NNN NNN	17/01/13	MMC Simple: Levant.	■ Índice: 1,01; Riesgo moderado
Levantamiento de cajas	NNN NNN	03/04/09	MMC Lesionados	■ Riesgo medio
V - Tirador pedidos	NNN NNN	19/01/13	MMC Variable	■ Índice: 1,80; Riesgo inaceptable
Empaquetado de productos	NNN NNN	01/01/97	MMC Simple: Levant.	■ Índice: 1,12; Riesgo moderado
Arrastre de un carro	NNN NNN	01/01/97	MMC Simple: Arrastre	■ Índice: 1,32; Riesgo moderado
Tirador de pedidos en un almacén	NNN NNN	03/12/10	MMC Variable	■ Índice: 1,88; Riesgo inaceptable

Instituto de Biomecánica de Valencia

Página 1

Figura 31. Informe del caso de estudio. Ejemplo 1

INFORME DE CASO DE ESTUDIO

IDENTIFICACIÓN

Fecha:

Nombre:

Descripción:

Intervenciones ergonómicas:

Observaciones:



RESUMEN DE TAREAS

TAREA	EMPRESA	FECHA	MÓDULO	RESULTADOS
Almacenado de naranjas	VV	01/01/97	T.Repetitivas	<ul style="list-style-type: none"> ■ Riesgo Cuello CP: IV ■ Riesgo Cuello MP: IV ■ Riesgo Cuello LP: IV ■ Riesgo Mano: II
Máquina de producción de componentes mecánicos	VV	20/05/09	OCRA	■ Índice OCRA: 4,84; Riesgo inaceptable
Recolección en campo	VV	27/03/14	T.Repetitivas	<ul style="list-style-type: none"> ■ Riesgo Cuello CP: IV ■ Riesgo Cuello MP: IV ■ Riesgo Cuello LP: IV ■ Riesgo Mano: IV
Lavandería	VV	30/03/10	Post[REBA]	<p>Subtarea Clasificación de ropa:</p> <ul style="list-style-type: none"> ■ - Postura 1: REBA: 9; Riesgo Alto ■ - Postura 2: REBA: 3; Riesgo Bajo ■ - Postura 3: REBA: 3; Riesgo Bajo <p>Subtarea Lavadora:</p> <ul style="list-style-type: none"> ■ - Postura 1: REBA: 5; Riesgo Medio ■ - Postura 2: REBA: 7; Riesgo Medio <p>Subtarea Calandra de planchado:</p> <ul style="list-style-type: none"> ■ - Postura 1: REBA: 3; Riesgo Bajo ■ - Postura 2: REBA: 5; Riesgo Medio ■ - Postura 3: REBA: 10; Riesgo Alto
Puestos empresa VV	VV	15/03/18	ErgoCheck	<input type="checkbox"/> 17 potenciales factores de riesgo detectados.
Empleado planta motores sector automoción	VV	28/03/14	UNE [FUERZAS]	Subtarea Accionamiento palanca:

Figura 32. Informe del caso de estudio. Ejemplo 2

BASE DE DATOS ERGOBD

Descripción y origen. ErgoBD es una base de datos de ayuda al diseño ergonómico del trabajo. Ofrece información relevante para analizar y resolver los problemas ergonómicos de un puesto de trabajo y proporciona recomendaciones para el diseño ergonómico y la selección de sus diferentes elementos. Esta base de datos ha sido desarrollada por el IBV contando con el apoyo y colaboración de la mutua de accidentes de trabajo Unión de Mutuas.

Acceso. Puede accederse a la base de datos desde la ventana principal de Ergo/IBV, usando el comando *ErgoBD* del menú *Utilidades* o bien pulsando el botón 'Abre ErgoBD' en la barra de herramientas.

Contenido. La base de datos consta de:

Criterios de diseño. Proporciona recomendaciones y criterios ergonómicos para diseñar y adaptar puestos de trabajo. Incluye aspectos relacionados con el espacio, el equipo, el ambiente y la organización del trabajo. También aborda el diseño para trabajadores especialmente sensibles (embarazadas, discapacidad física, visual, auditiva y psíquica, trabajadores mayores, jóvenes y lesionados).

Buenas prácticas. Ofrece ejemplos de puestos de trabajo, pertenecientes a diferentes sectores de actividad (automoción, calzado, cárnico, cerámico, construcción, textil, etc), en los que se analizan los problemas ergonómicos que presentan y se indican las soluciones aplicadas para resolverlos. También se incluyen casos de trabajos realizados por personas con discapacidad.

Catálogo de productos. Contiene productos-tipo (ayudas a la manipulación manual de cargas, mobiliario industrial, equipos y maquinaria, herramientas, oficina) que pueden ser de utilidad para resolver problemas ergonómicos en el puesto de trabajo. También se ofrece información relativa a los fabricantes de dichos productos.

Bibliografía. Ofrece referencias bibliográficas de interés en el ámbito de aplicación de la Ergonomía, incluyendo un breve resumen de su contenido.

Legislación y normativa. Contiene referencias sobre documentos legislativos (leyes, reales decretos) y diferentes normas (nacionales UNE, europeas EN, internacionales ISO, etc.) en relación con el ámbito de aplicación de la Ergonomía.

Enlaces web. Ofrece información sobre páginas web en Internet que pueden tener interés desde el punto de vista ergonómico.

Otros documentos de interés. Ofrece otros documentos relevantes desde el punto de vista ergonómico. Aquí se incluyen, por ejemplo, tablas antropométricas de la población laboral española, listas de comprobación ergonómica, estudios realizados en diferentes sectores productivos, tablas con recomendaciones sobre límites de pesos y fuerzas en tareas de transporte, empuje o arrastre de cargas, descripción de técnicas instrumentales para la evaluación y el diseño ergonómico de las condiciones de trabajo, etc.

GESTOR DE CUESTIONARIOS

Si el evaluador lo desea, puede utilizar el *gestor de cuestionarios*. Se trata de una herramienta opcional que permite la recogida de cuestionarios de evaluación de riesgos vía web, para incorporar automáticamente sus datos en la aplicación ErgoIBV. Resulta una alternativa útil al uso de los formularios de papel convencionales para la recopilación y posterior introducción de datos de forma manual en el programa.

En la actualidad esta herramienta sólo se encuentra habilitada para los cuestionarios asociados a los módulos *Ergo+50* y *Teletrabajo*, que debe rellenarlos necesariamente el propio trabajador, y cuyo contenido específico se explica con detalle en el correspondiente capítulo de este manual.

El evaluador accede a la herramienta mediante el menú '*Utilidades | Gestor de cuestionarios*', y sus principales funciones son las siguientes:

- Crear *estudios* para recoger la opinión de un conjunto de trabajadores a los que se les envía el cuestionario (dicho conjunto se define por sus direcciones de correo electrónico). Al comenzar el estudio cada trabajador recibirá un correo con el enlace a su cuestionario, para que lo responda vía web.
- Especificar fechas concretas de apertura y cierre para cada estudio, aunque también es posible realizar cambios al respecto (como cerrar el estudio de forma manual en cualquier momento, ampliar su fecha de cierre, o adelantar el cierre de manera automática a partir de la recepción de un determinado porcentaje de cuestionarios respondidos). Los cuestionarios sólo podrán responderse mientras el estudio esté abierto.
- Realizar un seguimiento estadístico de las respuestas recibidas.
- Enviar un mensaje recordatorio, en cualquier momento, a los trabajadores que no hayan respondido al cuestionario.
- Descargar los resultados de cada estudio en un fichero con formato **xml**, que posteriormente se *importará* desde el módulo de evaluación de riesgos para el análisis de los datos.

Es importante señalar que, para el módulo *Ergo+50*, el evaluador no tiene la posibilidad de relacionar las respuestas recibidas con los correos electrónicos de los trabajadores a los que se ha enviado el cuestionario, de manera que se garantiza totalmente el **anonimato** y **confidencialidad** necesarios para aplicar dichos módulos, como se indica más adelante al describir su funcionamiento.

INTEGRACIÓN CON SMART OSH

Si se dispone del software Smart OSH se puede configurar fácilmente Ergo/IBV para que trabaje de forma integrada con él. El funcionamiento integrado permitirá almacenar y descargar desde Smart OSH las tareas analizadas con Ergo/IBV, haciendo así accesibles en Smart OSH los resultados e informes de Ergo/IBV.

Para activar la integración con Smart OSH se debe acceder a la ventana de Configuración (menú *Utilidades*|*Configurar*). En ella se debe activar la casilla *Integrado con Smart OSH* dentro del apartado *Modo de funcionamiento* (Figura 33).



Figura 33. Activación de la integración con Smart OSH

Cuando se active la integración de Smart OSH, se mostrará una ventana para introducir las credenciales de usuario de Smart OSH (Figura 34). Esta autenticación quedará almacenada en memoria mientras dure la ejecución de Ergo/IBV. Una vez se haya realizado la autenticación de Smart OSH, será posible almacenar y descargar tareas y puestos de trabajo en Smart OSH.



Figura 34. Autenticación de usuario Smart OSH

Para descargar una tarea almacenada en Smart OSH, desde la vista de evaluación se debe pulsar “Nueva Tarea” (o menú *Tareas|Nueva*), y en la ventana de selección del módulo (Figura 35) pulsar el botón “Descargar” situado a la izquierda en la parte inferior de la pantalla.



Figura 35. Descarga de tarea Smart OSH

Ergo/IBV solicitará el código Smart OSH correspondiente al estudio ergonómico que se desea descargar (Figura 36). Una vez introducido un código válido, la tarea se descargará y se abrirá.

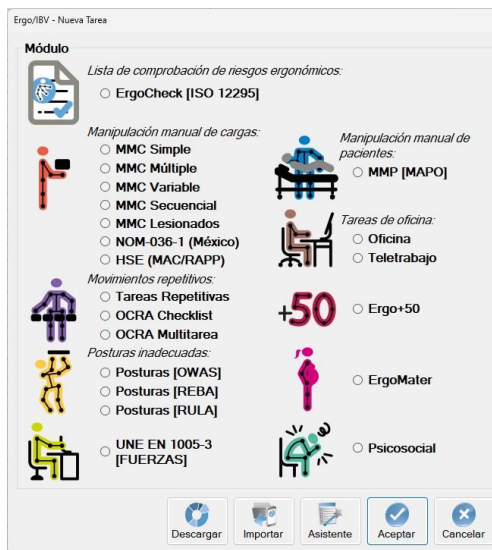
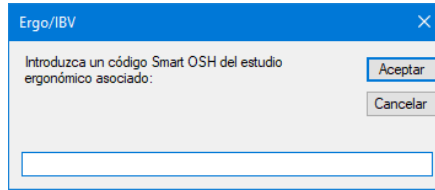

Figura 36. Introducción del código Smart OSH

También se puede descargar haciendo uso de la opción de menú *Tareas | Importar | Tareas Smart OSH*. O desde la vista de Diseño con el menú *Puestos de trabajo | Importar | Puesto de trabajo Smart OSH*.

Con el modo de integración activado, y autenticado correctamente en Smart OSH, cuando se pulse el botón "Aceptar" en la ventana de datos de cualquier módulo Ergo/IBV, la tarea o el puesto de trabajo correspondiente se almacenará en Smart OSH. También se almacenarán los informes en PDF y los resultados del módulo interpretables por el software Smart OSH.